

# **ΕΦΑΡΜΟΓΗ MOVILIZER TRACK & TRACE ACT**

## **ΑΝΑΘΕΩΡΗΜΕΝΗ ΕΚΔΟΣΗ 1.0**

**Εγχειρίδιο χρήσης για χειριστές αποθήκης**

**MOVTT-ACT-5001-el-100C**

**May 2019**

---

---

## ΑΠΟΠΟΙΗΣΗ ΕΥΘΥΝΩΝ

Το παρόν έγγραφο περιέχει ιδιόκτητες πληροφορίες της Honeywell.

Οι πληροφορίες που περιέχονται στο παρόν έγγραφο πρέπει να χρησιμοποιούνται αποκλειστικά για τον σκοπό για τον οποίο έχουν υποβληθεί, ενώ απαγορεύεται η αναπαραγωγή, δημοσίευση ή αποκάλυψη σε τρίτους οποιουδήποτε τμήματος του παρόντος εγγράφου ή των περιεχομένων του, χωρίς τηρητή άδεια της Honeywell International Sàrl.

Παρόλο που οι παρούσες πληροφορίες παρουσιάζονται καλόπιστα και θεωρούνται ακριβείς, η Honeywell.

Αποποιείται τις σιωπηρές εγγυήσεις εμπορευσιμότητας και καταλληλότητας για κάποιον σκοπό και δεν παρέχει ρητές εγγυήσεις, με εξαίρεση εκείνες που δηλώνονται στη γραπτή συμφωνία της με τον πελάτη και για εκείνον.

Η Honeywell δεν θα είναι σε καμία περίπτωση υπεύθυνη έναντι οποιουδήποτε για οποιαδήποτε άμεση, ειδική ή αποθετική ζημιά.

Οι πληροφορίες και οι προδιαγραφές που περιέχονται στο παρόν έγγραφο υπόκεινται σε αλλαγή χωρίς προειδοποίηση.

**Copyright 2019 - Honeywell International Sàrl.**

---

---

# Πίνακας περιεχομένων

<b>1</b>	<b>ΣΧΕΤΙΚΑ ΜΕ ΑΥΤΟ ΤΟΝ ΟΔΗΓΟ</b> .....	<b>1</b>
1.1	Πεδίο εφαρμογής.....	1
1.2	Ιστορικό αναθεωρήσεων.....	1
1.3	Κοινό στόχος.....	1
1.4	Σχετικά έγγραφα.....	1
<b>2</b>	<b>ΓΕΝΙΚΕΣ ΠΛΗΡΟΦΟΡΙΕΣ</b> .....	<b>3</b>
2.1	Σημαντικές σημειώσεις.....	3
2.2	Σχετικά με το Movilizer Track & Trace.....	3
2.3	Σχετικά με την εφαρμογή ACT.....	3
2.4	Σχετικά με το Movilizer Client.....	4
2.5	Σχετικά με τα επίπεδα συσκευασίας.....	4
<b>3</b>	<b>ΑΡΧΙΚΑ ΒΗΜΑΤΑ</b> .....	<b>7</b>
3.1	Έναρξη.....	7
3.2	Συνδεθείτε στην εφαρμογή ACT.....	7
3.3	Διαμόρφωση Ρυθμίσεων συσκευής TPD.....	11
3.4	Διαμόρφωση Ρυθμίσεων διαδικασίας TPD.....	16
3.5	Επιλογή εκτυπωτών.....	21
<b>4</b>	<b>ΣΥΝΑΛΛΑΓΕΣ</b> .....	<b>26</b>
4.1	Άφιξη.....	28
4.2	Επιστροφές.....	35
4.3	Ομαδοποίηση.....	36
4.4	Αποστολή.....	38
4.5	4.5 Αποστολή σε φορτηγό πώλησης.....	46
4.6	Αποστολή σε αυτόματο πωλητή.....	51
4.7	Αποσύνθεση.....	56
4.8	Μεταφόρτωση.....	58
4.9	Πωλήσεις φορτηγού.....	63
<b>5</b>	<b>ΕΡΓΑΣΙΕΣ ΚΑΤ' ΑΠΑΙΤΗΣΗ</b> .....	<b>68</b>
5.1	Έλεγχος μηνυμάτων TPD.....	68
5.2	Συγχρονισμός δεδομένων.....	70
5.3	Εκτύπωση ετικετών πακέτων.....	71
5.4	Απενεργοποίηση αναγνωριστικών προϊόντων.....	74
<b>6</b>	<b>ΘΕΣΗ ΕΚΤΟΣ ΛΕΙΤΟΥΡΓΙΑΣ</b> .....	<b>77</b>

---

6.1	Αποσυνδεθείτε από την εφαρμογή ACT.....	77
6.2	Κατάργηση εγκατάστασης της εφαρμογής-πελάτη.....	78
<b>7</b>	<b>ΑΝΤΙΜΕΤΩΠΙΣΗ ΠΡΟΒΛΗΜΑΤΩΝ .....</b>	<b>79</b>
<b>8</b>	<b>ΌΡΟΙ ΚΑΙ ΠΡΟΫΠΟΘΕΣΕΙΣ.....</b>	<b>80</b>
<b>9</b>	<b>ΠΕΡΙΣΣΟΤΕΡΕΣ ΠΛΗΡΟΦΟΡΙΕΣ.....</b>	<b>84</b>
<b>10</b>	<b>ΕΠΙΣΗΜΑΝΣΕΙΣ.....</b>	<b>86</b>

# 1 Σχετικά με αυτό τον οδηγό

## 1.1 Πεδίο εφαρμογής

Το παρόν Εγχειρίδιο χρήσης περιέχει σημαντικές σημειώσεις και οδηγίες σχετικά με την εφαρμογή Movilizer Track & Trace ACT.

## 1.2 Ιστορικό αναθεωρήσεων

Αναθεώρηση	Υποστηριζόμενη έκδοση	Ημερομηνία	Περιγραφή
A	0.3	Ιούνιος 2018	Έκδοση της πιλοτικής εφαρμογής Movilizer Track & Trace ACT.
B	1.0	Μάρτιος 2019	Έκδοση της εφαρμογής Movilizer Track & Trace ACT 1.0.
Γ	1.0	Απρίλιος 2019	Έκδοση Οδηγού προεργασίας για Διαχειριστές συσκευών (MOVTT-ACT_5003)

## 1.3 Κοινό στόχος

Ο παρών οδηγός απευθύνεται κυρίως σε χειριστές και προσωπικό αποθήκης σε εργασίες πεδίου που χρησιμοποιούν το προϊόν.

## 1.4 Σχετικά έγγραφα

Η ακόλουθη λίστα προσδιορίζει εκδόσεις που ίσως περιέχουν πληροφορίες σχετικές με τις πληροφορίες που περιέχονται στο παρόν έγγραφο.

- Εφαρμογή Movilizer Track & Trace ACT  
**Οδηγός θέσης σε λειτουργία υπευθύνων έργου**  
(MOVTT-ACT-5002)
- Εφαρμογή Movilizer Track & Trace ACT  
**Οδηγός προεργασίας για διαχειριστές συσκευών**  
(MOVTT-ACT-5003)

## 2 Γενικές πληροφορίες

### 2.1 Σημαντικές σημειώσεις

Τι χρειάζεστε για να χρησιμοποιήσετε την εφαρμογή ACT:

- φορητή συσκευή με εξωτερικό ή ενσωματωμένο σαρωτή ή κάμερα
- ελάχιστο ελεύθερο χώρο στη μονάδα σκληρού δίσκου 300 MB
- σύνδεση στο Internet
- λογαριασμό στο app store (Google Play Store, Apple App Store και ούτω καθ' εξής)
- εκτυπωτή Bluetooth (προαιρετικά )
- την εφαρμογή ACT
- τα προσωπικά σας διαπιστευτήρια χρήστη ACT

### 2.2 Σχετικά με το Movilizer Track & Trace

Η ιδέα πίσω από το Movilizer Track & Trace είναι η αρχή της χρήσης μοναδικών αναγνωριστικών για τον έλεγχο της γνησιότητας των προϊόντων.

Με τα μοναδικά αναγνωριστικά, μπορείτε να παρακολουθείτε την προώθηση των εμπορευμάτων στην αλυσίδα εφοδιασμού και να πραγματοποιείτε ανίχνευση προς τα πίσω για να ελέγξετε αν υπάρχει οποιοδήποτε γνήσιο προϊόν το οποίο έχει εκτραπεί εκτός της νόμιμης αλυσίδας εφοδιασμού.

### 2.3 Σχετικά με την εφαρμογή ACT

Η εφαρμογή Movilizer Track & Trace ACT, που αποκαλείται επίσης εφαρμογή ACT, είναι μια εφαρμογή για φορητές συσκευές ειδικά σχεδιασμένη για χειριστές αποθήκης, για να σαρώνουν προϊόντα καπνού καθώς διέρχονται από την αλυσίδα εφοδιασμού σύμφωνα με την Ευρωπαϊκή Οδηγία για τα Προϊόντα Καπνού (EUTPD, ευρέως γνωστή ως TPD). Επιπλέον, η εφαρμογή ACT συλλέγει και αναφέρει δεδομένα, τα οποία απαιτούνται βάσει της TPD, για περαιτέρω επεξεργασία.

Για να χρησιμοποιήσετε την εφαρμογή ACT, χρειάζεστε έγκυρα διαπιστευτήρια χρήστη ACT, που απαρτίζονται από τη διεύθυνση e-mail και τον κωδικό. Ο διαχειριστής σας παρέχει τα διαπιστευτήρια χρήστη που χρειάζεστε κατά τη δημιουργία του λογαριασμού χρήστη στο σύστημα.

Σημείωση

**Αποθηκεύστε με ασφάλεια τα διαπιστευτήρια χρήστη ACT για μελλοντική αναφορά.**

**Αν δεν έχετε λάβει τα διαπιστευτήρια χρήστη, επικοινωνήστε με τον διαχειριστή.**

## 2.4 Σχετικά με το Movilizer Client

Η εφαρμογή ACT εκτελείται σε μια εφαρμογή κοντέινερ, το Movilizer Client, που αποκαλείται επίσης εφαρμογή - πελάτης. Η εφαρμογή-πελάτης διασφαλίζει την εκτέλεση της εφαρμογής ACT σε οποιαδήποτε συσκευή και σε οποιοδήποτε λειτουργικό σύστημα.

Το περιβάλλον εργασίας χρήστη της εφαρμογής ACT είναι ειδικά σχεδιασμένο για τις συσκευές Honeywell Dolphin™ CT60 και Honeywell Dolphin™ CN80, οι οποίες διασφαλίζουν τη βέλτιστη προβολή των λειτουργικών στοιχείων.

Επίσης, η εφαρμογή-πελάτης διασφαλίζει ότι θα μπορείτε να χρησιμοποιήσετε την εφαρμογή ACT σε σύνδεση και εκτός σύνδεσης. Σύνδεση στο Internet απαιτείται μόνο για την αρχική ρύθμιση και τον συγχρονισμό δεδομένων με το cloud. Για βέλτιστη ανταλλαγή δεδομένων, συνιστάται σύνδεση στο Internet.

## 2.5 Σχετικά με τα επίπεδα συσκευασίας

Η λύση Movilizer Track & Trace ACT είναι διαφανής σε ό,τι αφορά τα επίπεδα σύνθεσης που χρησιμοποιούνται στη διαδικασία διαχείρισης. Η παρούσα ενότητα αποσκοπεί στο να εξηγήσει τις βασικές λειτουργίες της λύσης Movilizer Track & Trace ACT.

Η οδηγία TPD κάνει διάκριση με τάξη μεμονωμένων και συσκευασμένων μονάδων. Οι μεμονωμένες μονάδες είναι πακέτα και σακουλάκια καπνού (όρθια πακέτα).

Οι συσκευασμένες μονάδες είναι χαρτοκιβώτια, κουτιά και παλέτες. Οι δεσμίδες, που είναι 2 ή περισσότερα πακέτα ενωμένα με τάξη, αποτελούν επίσης συσκευασμένες μονάδες, αλλά προσθέτουν ένα ακόμη επίπεδο στην ιεραρχία.

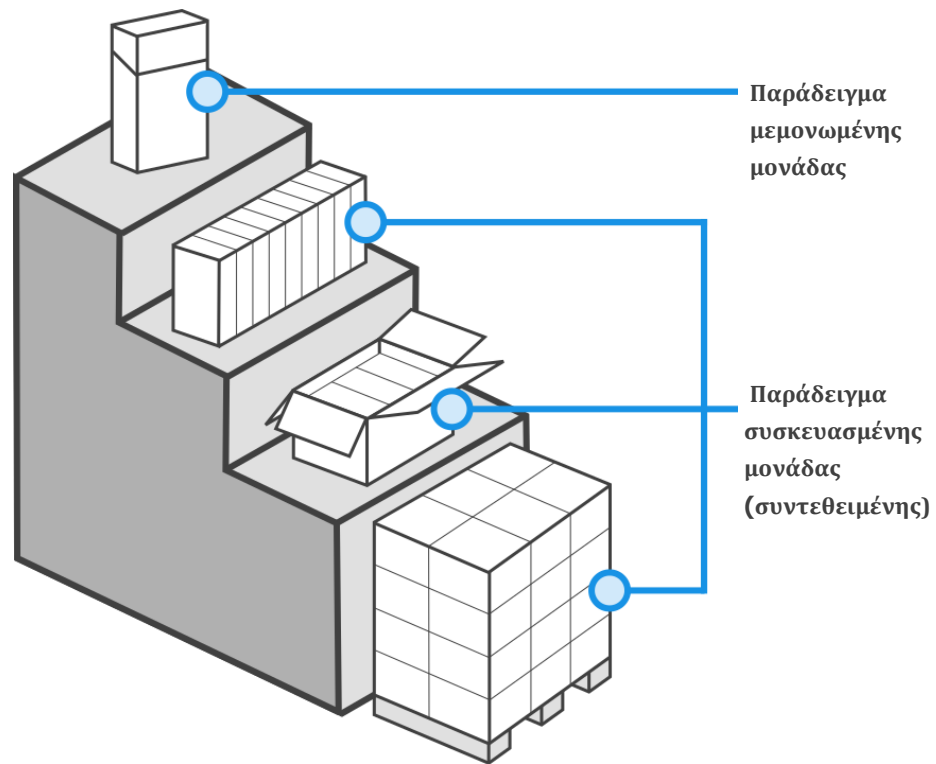

**Fig. 1.** Επίπεδα συσκευασίας: Με μονωμένες μονάδες και συσκευασμένες μονάδες (αυτό το παράδειγμα δείχνει μια επιλογή πιθανών, συνηθισμένων τύπων συσκευασίας )

Σε κάθε μονάδα επικολλάται ένας φορέας δεδομένων (ετικέτα), που περιέχει τον κωδικό προϊόντος. Ο κωδικός προϊόντος είναι ένα μοναδικό αναγνωριστικό, το οποίο αποθηκεύεται στο σύστημα, μαζί με διάφορες πληροφορίες που αφορούν το προϊόν (κατασκευαστής, ημερομηνία παραγωγής και ούτω καθεξής).

Κατά τη σάρωση ενός φορέα δεδομένων, η εφαρμογή ACT ανιχνεύει αυτόματα το κατά πόσο η ετικέτα ανήκει σε μεμονωμένη ή συσκευασμένη μονάδα. Οι επιτρεπόμενοι τύποι φορέων δεδομένων περιορίζονται αυστηρά σε τρεις ανά επίπεδο και για μεμονωμένες μονάδες είναι οι εξής: Πλέγμα δεδομένων, κωδικός QR και Dot Code. Για συσκευασμένες μονάδες, είναι οι εξής: Πλέγμα δεδομένων, κωδικός QR και Code 128. Για περισσότερες πληροφορίες βλ. Άρθρο 211 και Άρθρο 215 της οδηγίας TPD.

**Fig. 2.** Παράδειγμα φορέα δεδομένων (ετικέτα):  
Μεμονωμένες μονάδες, μορφή **DotCode**

**Fig. 3.** Παράδειγμα φορέα δεδομένων (ετικέτα):  
Μεμονωμένες μονάδες, μορφή **2D Data Matrix**

**Fig. 4.** Παράδειγμα φορέα δεδομένων (ετικέτα):  
Συσκευασμένες μονάδες

## 3 Αρχικά βήματα

Τα αρχικά βήματα απευθύνονται σε χρήστες που χρησιμοποιούν την εφαρμογή ACT για πρώτη φορά και χρήστες που θέλουν να εγκαταστήσουν την εφαρμογή ACT σε άλλη συσκευή. Αν έχετε ήδη εγκαταστήσει την εφαρμογή ACT, μπορείτε να παραλείψετε αυτό το κεφάλαιο.

### 3.1 Έναρξη

Τι χρειάζεστε για να ξεκινήσετε:

- μια φορητή συσκευή με την εφαρμογή ACT ήδη εγκατεστημένη και διαμορφωμένη
- σύνδεση στο Internet
- τα προσωπικά σας διαπιστευτήρια χρήστη (e-mail και κωδικό) της εφαρμογής ACT

 Σ ΗΜΕΙΩΣΗ	Αν δεν έχετε λάβει τα διαπιστευτήρια χρήστη για την εφαρμογή ACT, επικοινωνήστε με τον διαχειριστή.
--	---

### 3.2 Συνδεθείτε στην εφαρμογή ACT

Η σύνδεση στην εφαρμογή ACT αποτελεί συνηθισμένη εργασία.

Για λόγους ασφάλειας, μόνο εξουσιοδοτημένα άτομα με έγκυρα προσωπικά διαπιστευτήρια χρήστη ACT μπορούν να λειτο υργούν την εφαρμογή ACT.

Προκειμένου να αποτρέπεται η λειτουργία της εφαρμογής ACT από μη εξουσιοδοτημένα άτομα, απαιτείται σύνδεση στις ακόλουθες περιπτώσεις:

- Όταν αποσυνδέεστε μη αυτόματα από την εφαρμογή ACT.
- Όταν αποσυνδέεστε αυτόματα από την εφαρμογή ACT, επειδή η εφαρμογή- πελάτης έχει παραμείνει σε κατάσταση αδράνειας για παρατεταμένο διάστημα χρόνου.

 Σημείωση	<p>Για να συνδεθείτε , χρειάζεστε τα διαπιστευτήρια χρήστη ACT και σύνδεση στο Internet.</p> <p>Αν δεν έχετε λάβει τα διαπιστευτήρια χρήστη , επικοινωνήστε με τον διαχειριστή.</p>
---	---

- 1 Αν δεν το έχετε κάνει ήδη, ξεκινήστε την εφαρμογή -πελάτη από το μενού εφαρμογών της συσκευής σας. Βλέπετε την οθόνη *ΔΙΑΝΟΜΗ T&T*.

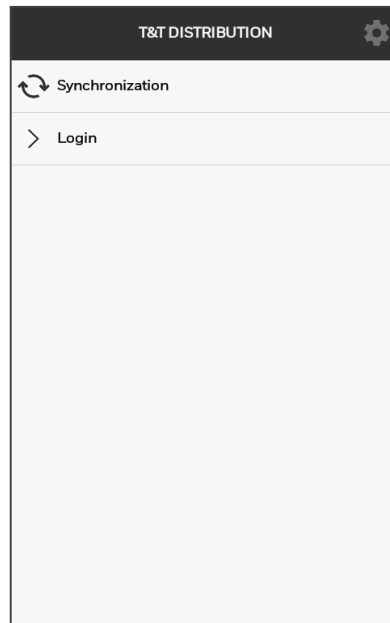

## 2 Επιλέξτε **Σύνδεση**.

Η οθόνη *ΔΙΑΝΟΜΗ T&T* σας προτρέπει να εισαγάγετε τα διαπιστευτήρια χρήστη.

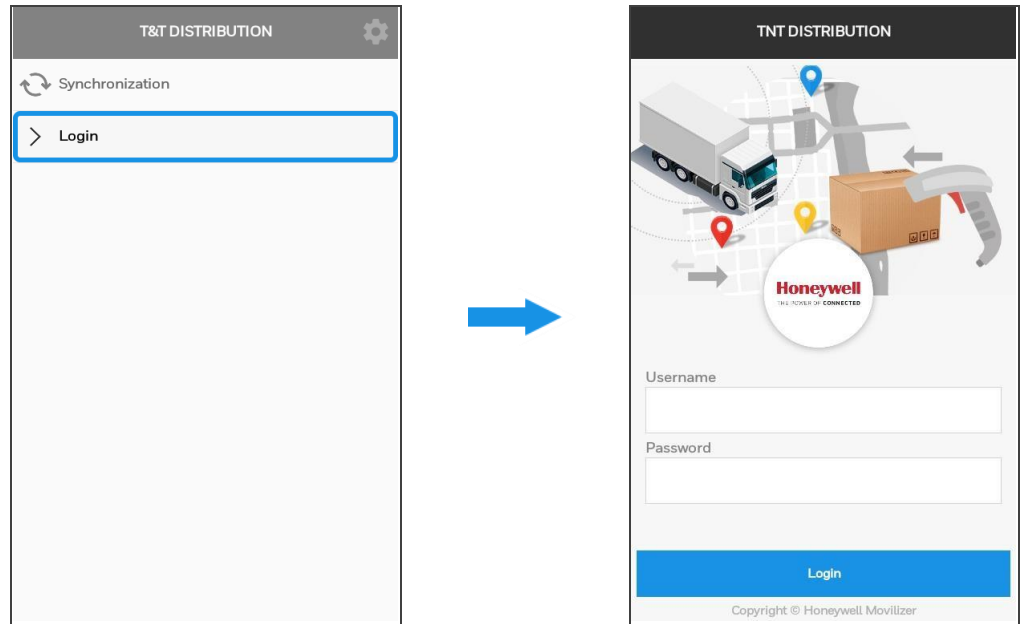

**3. Προχωρήστε ως εξής:**

- a. Εισαγάγετε τη διεύθυνση email ACT, η οποία αποτελεί το όνομα χρήστη, στο πεδίο **Όνομα χρήστη**.
- b. Εισαγάγετε τον κωδικό ACT στο πεδίο **Κωδικός**.
- c. Επιλέξτε **Σύνδεση** για επικύρωση.

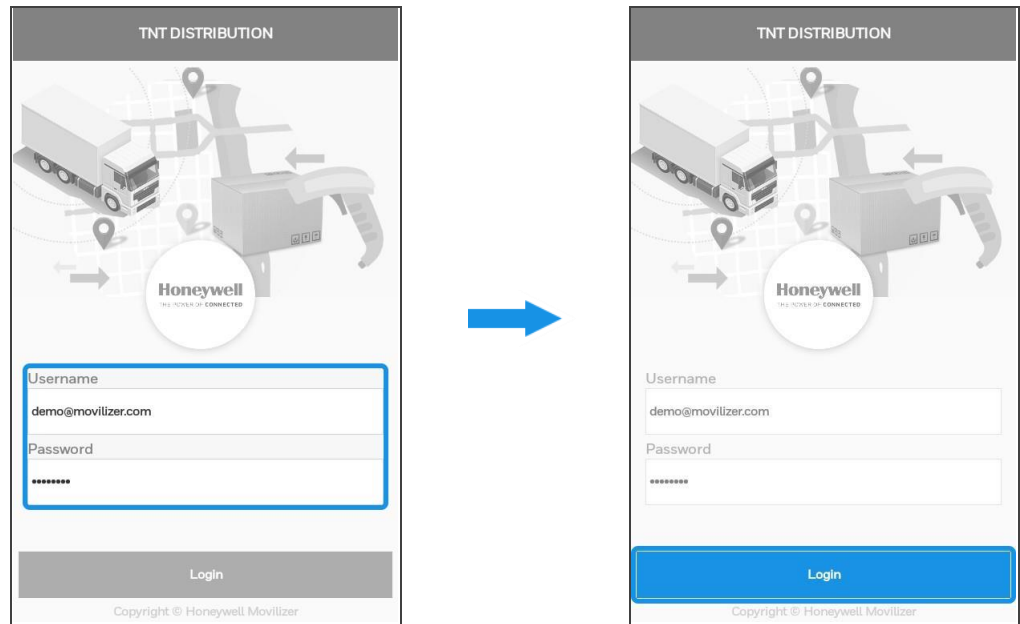

Αν τα διαπιστευτήρια χρήστη είναι έγκυρα, η εφαρμογή -πελάτης συγχρονίζεται και πραγματοποιεί λήψη των δεδομένων σας από το cloud.

Μόλις ολοκληρωθεί ο συγχρονισμός, βλέπετε το κύριο μενού.

Πριν μπορέσετε να εκτελέσετε καθημερινές λειτουργίες, πρέπει να διαμορφώσετε τις *Ρυθμίσεις συσκευής TPD*. Συνεχίστε στην ενότητα 3.3 *Διαμόρφωση Ρυθμίσεων συσκευής TPD*.

### 3.3 Διαμόρφωση Ρυθμίσεων συσκευής TPD

Όταν χρησιμοποιείτε μια συσκευή για πρώτη φορά, πρέπει να διαμορφώσετε τις Ρυθμίσεις συσκευής TPD. Αν έχουν ήδη διαμορφωθεί οι Ρυθμίσεις συσκευής TPD, μπορείτε να παραλείψετε αυτά τα βήματα.

1. Μεταβείτε στο κύριο μενού.
2. Επιλέξτε τις **ΡΥΘΜΙΣΕΙΣ** στη γραμμή κεφαλίδας.

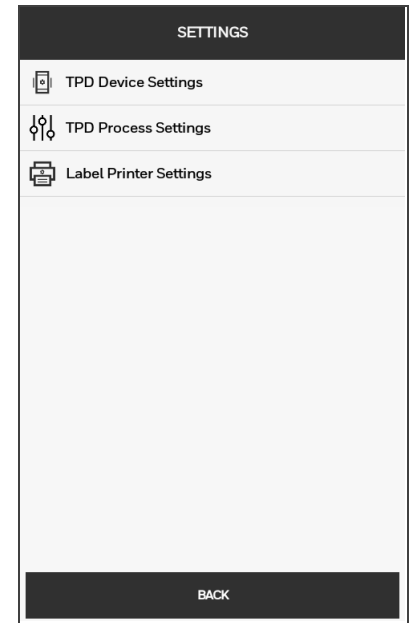
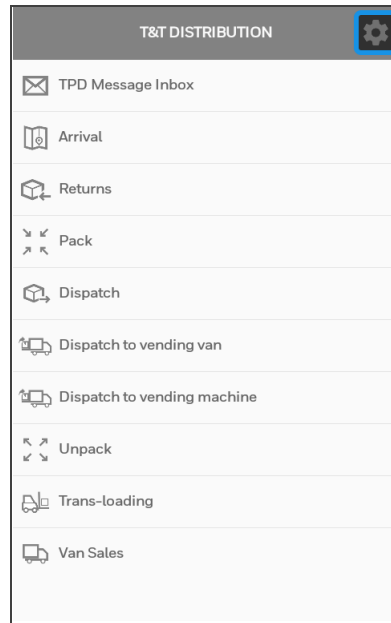

3. Επιλέξτε **Ρυθμίσεις συσκευής TPD**.

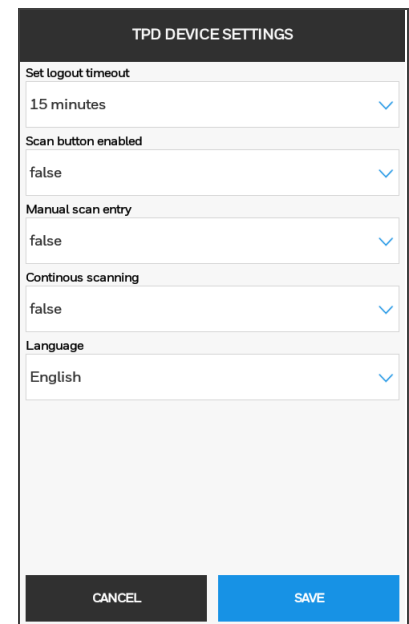
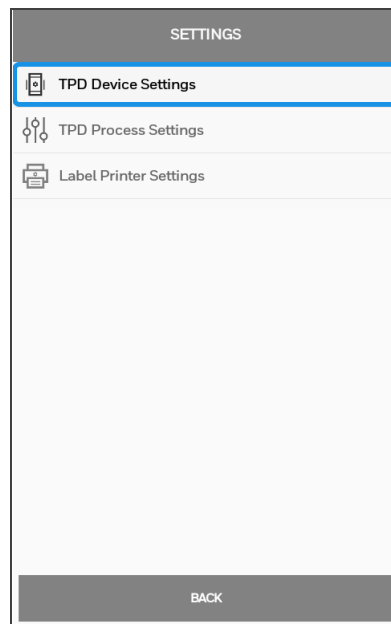

4. Επιλέξτε τα λεπτά αδράνειας πριν από την αυτόματη αποσύνδεση της εφαρμογή ACT από την αναπτυσσόμενη λίστα **Ορισμός χρονικού ορίου αποσύνδεσης**.

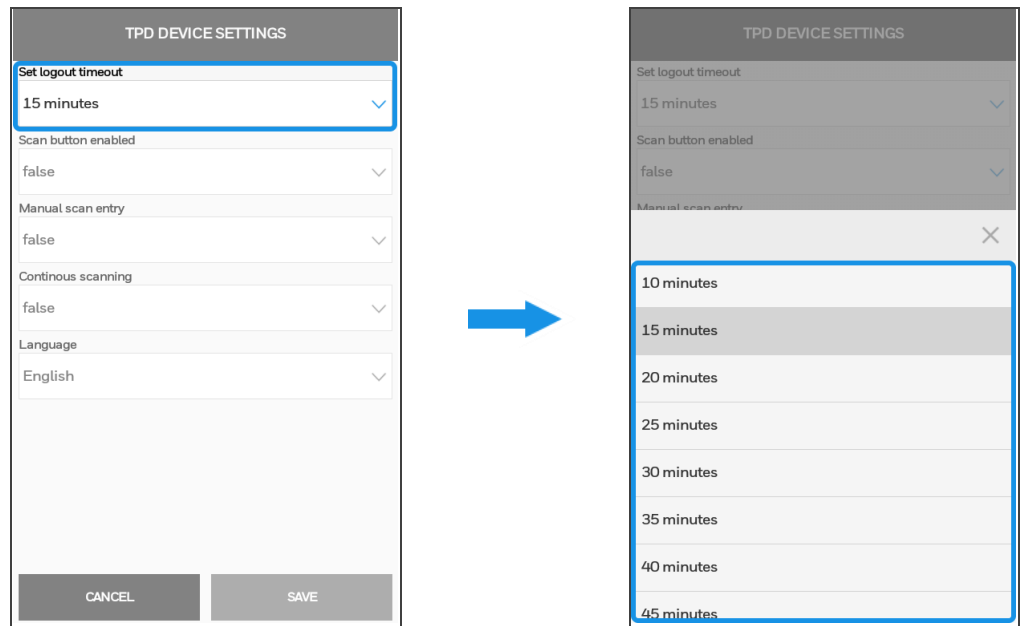

5. Αν θέλετε να ενεργοποιήσετε το κουμπί **SCAN** στην οθόνη σάρωσης, επιλέξτε **αληθές** από την αναπτυσσόμενη λίστα **Κουμπί Scan ενεργοποιημένο**.

Πρέπει να ενεργοποιήσετε το κουμπί **SCAN** για συσκευές που δεν διαθέτουν υλικό σαρωτή

γραμμικού κώδικα, όπως οι συσκευές που έχουν μόνο κάμερα.

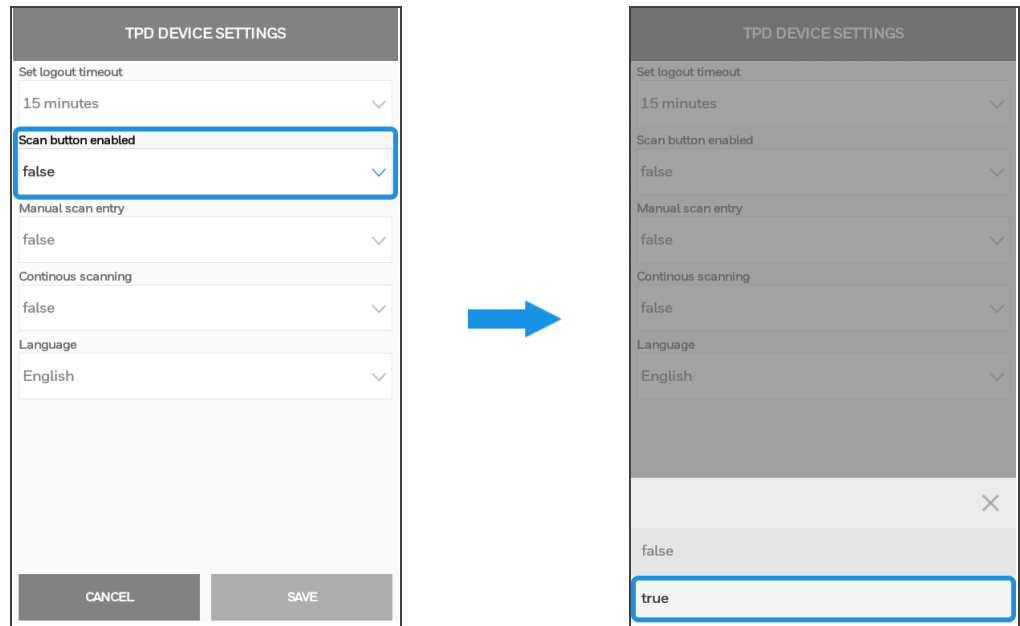

6. Αν θέλετε να ενεργοποιήσετε το πεδίο εισόδου και το κουμπί **ΠΡΟΣΘΗΚΗ** στην οθόνη σάρωσης, επιλέξτε **αληθές** από την αναπτυσσόμενη λίστα **Μη αυτόματη εισαγωγή σάρωσης**.

Πρέπει να ενεργοποιήσετε το κουμπί **ΠΡΟΣΘΗΚΗ** για συσκευές που δεν έχουν ούτε υλικό σαρωτή γραμμικού κώδικα ούτε κάμερα για τη μη αυτόματη εισαγωγή κωδικών προϊόντων.

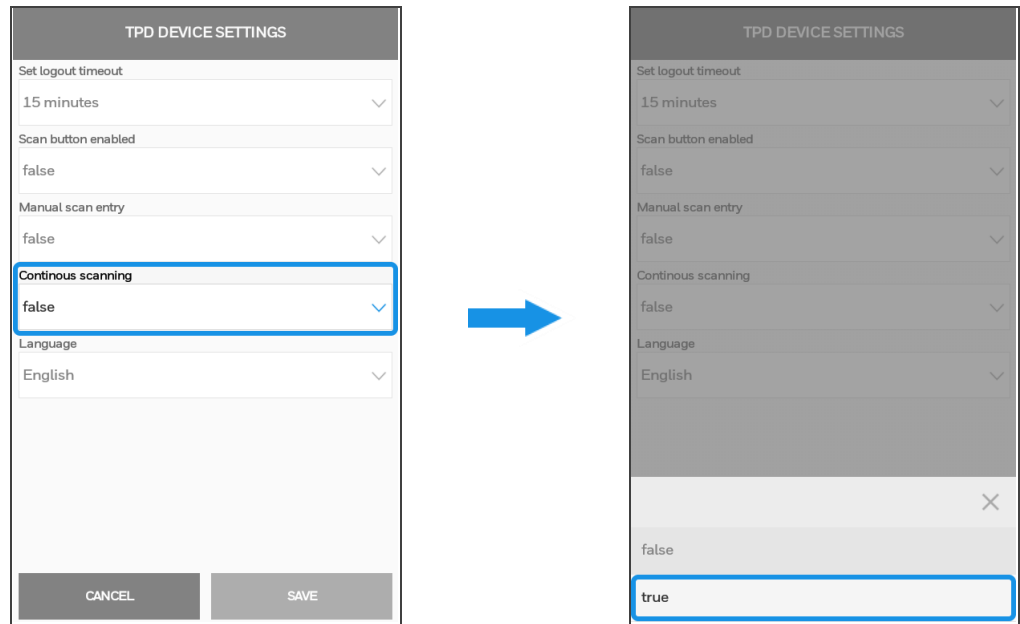

7. Αν θέλετε να ενεργοποιήσετε τη συνεχή σάρωση, επιλέξτε **αληθές** από την αναπτυσσόμενη λίστα **Συνεχής σάρωση**.

Η συνεχή σάρωση υποστηρίζεται από τους σαρωτές γραμμικού κώδικα της **Honeywell** και ο σαρωτής παραμένει ενεργός μέχρι να αποσταλεί η εντολή απενεργοποίησης.

8. Επιλέξτε τη προτιμώμενη γλώσσα από την αναπτυσσόμενη λίστα **Γλώσσα**.

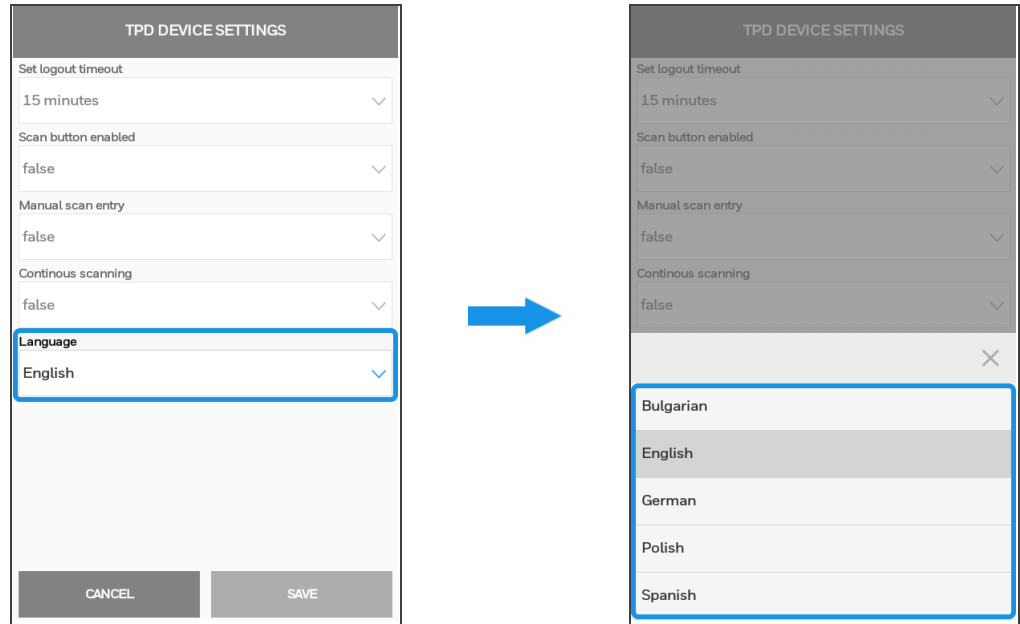

Η γλώσσα αλλάζει μετά από τον επόμενο συγχρονισμό.

9. Επιλέξτε **ΑΠΟΘΗΚΕΥΣΗ** για να εφαρμόσετε τις ρυθμίσεις.

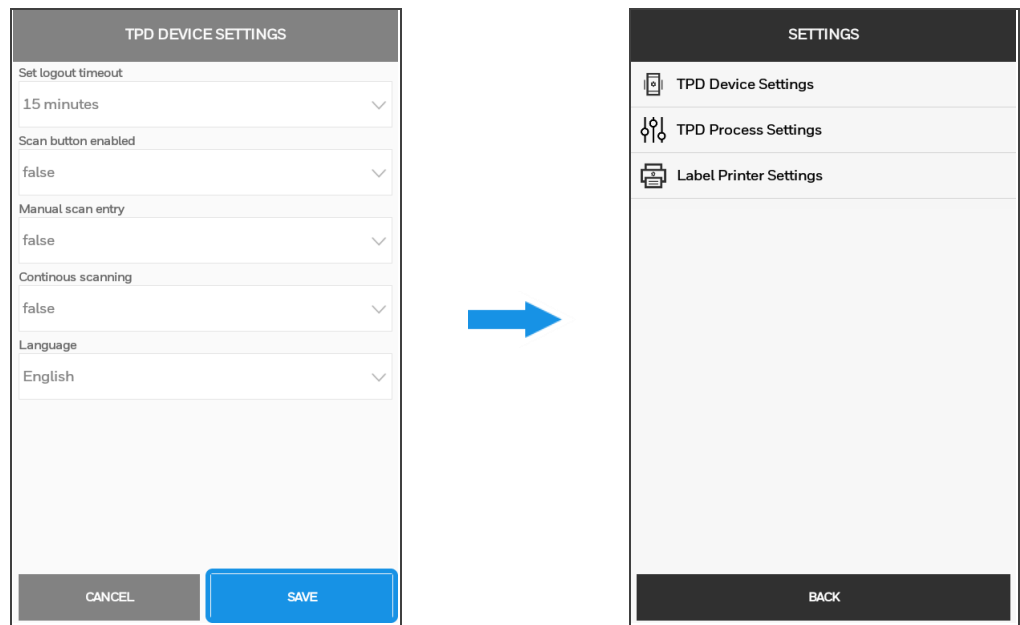

Τώρα, έχουν διαμορφωθεί οι Ρυθμίσεις συσκευής TPD.

Η εφαρμογή ACT είναι έτοιμη προς χρήση. Συνεχίστε στην ενότητα 4 Συναλλαγές.

Αν έχετε διευρυμένα δικαιώματα χρήστη, μπορείτε επίσης να διαμορφώσετε τις Ρυθμίσεις διαδικασίας TPD. Συνεχίστε στην ενότητα 3.4

Διαμόρφωση Ρυθμίσεων διαδικασίας TPD.

### 3.4 Διαμόρφωση Ρυθμίσεων διαδικασίας TPD

Αν έχετε διευρυμένα δικαιώματα χρήστη, μπορείτε να διαμορφώσετε τις Ρυθμίσεις διαδικασίας TPD. Αν έχουν ήδη διαμορφωθεί οι Ρυθμίσεις διαδικασίας TPD, μπορείτε να παραλείψετε αυτά τα βήματα.

1. Μεταβείτε στο κύριο μενού.
2. Επιλέξτε τις ΡΥΘΜΙΣΕΙΣ στη γραμμή κεφαλίδας.

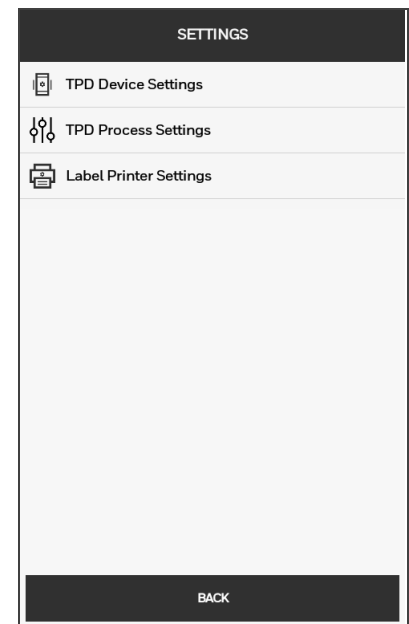
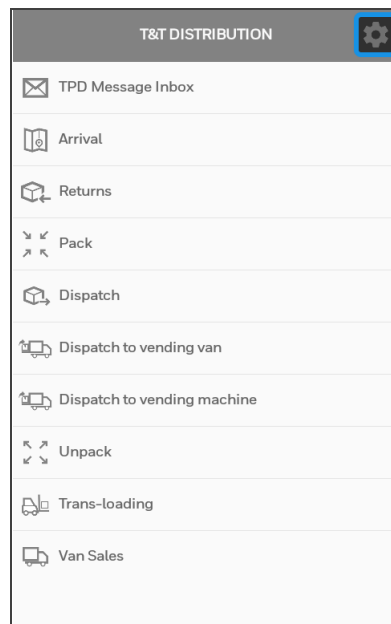

3. Επιλέξτε Ρυθμίσεις διαδικασίας TPD.

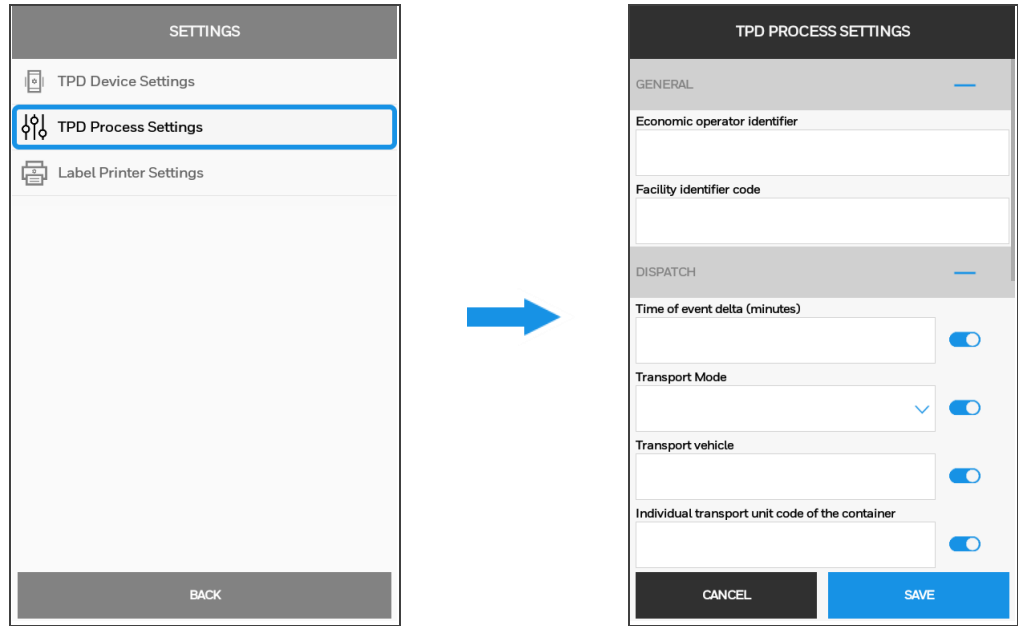

4. Εισαγάγετε το [EOID](#) στο πεδίο Αναγνωριστικό οικονομικού φορέα.

 ΠΡΟΣΟΧΗ	Για να χρησιμοποιήσετε την εφαρμογή ACT, πρέπει να ορίσετε το αναγνωριστικό οικονομικού φορέα (EOID).
---	---

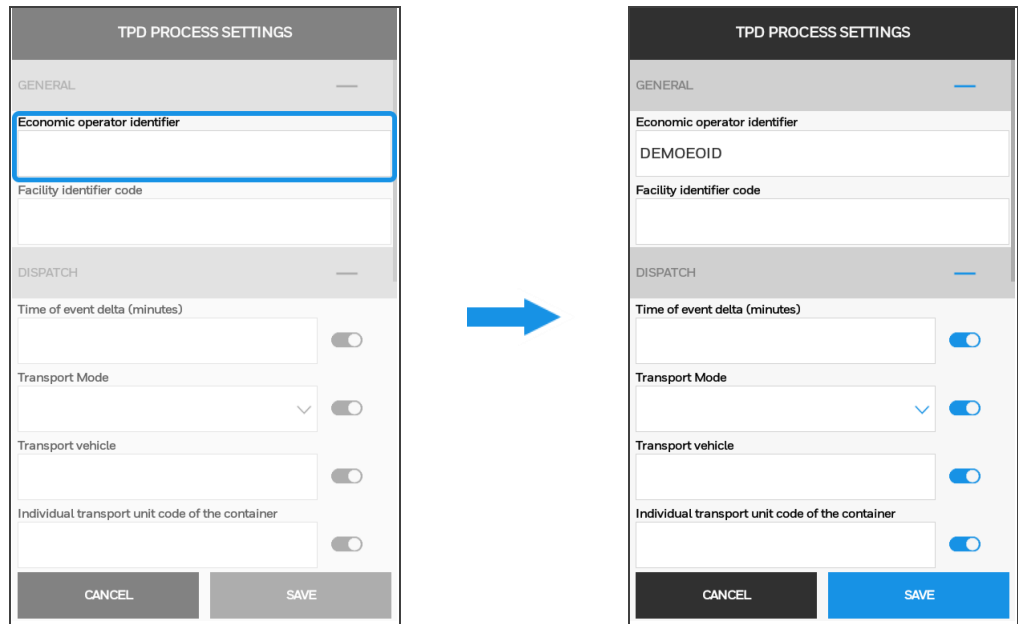

5. Εισαγάγετε το **FID** στο πεδίο **Αναγνωριστικό μονάδας**.

 <b>ΠΡΟΣΟΧΗ</b>	<p>Για να χρησιμοποιήσετε την εφαρμογή <b>ACT</b>, πρέπει να ορίσετε το αναγνωριστικό μονάδας (<b>FID</b>).</p>
---	---

TPD PROCESS SETTINGS

GENERAL

Economic operator identifier

Facility identifier code

DISPATCH

Time of event delta (minutes)

Transport Mode

Transport vehicle

Individual transport unit code of the container

CANCEL    SAVE

TPD PROCESS SETTINGS

GENERAL

Economic operator identifier

DEMEOEID

Facility identifier code

DEMOFID

DISPATCH

Time of event delta (minutes)

Transport Mode

Transport vehicle

Individual transport unit code of the container

CANCEL    SAVE

6. Αν θέλετε να προκαθορίσετε τιμές για τη συναλλαγή Αποστολή, ορίστε τις επιθυμητές τιμές στα πεδία της ενότητας Αποστολή.

Οι προκαθορισμένες τιμές ορίζονται πάντα ως προεπιλογή όταν ανοίγετε την οθόνη Αποστολή.

TPD PROCESS SETTINGS

GENERAL

Economic operator identifier

Facility identifier code

DISPATCH

Time of event delta (minutes)

Transport Mode

Transport vehicle

Individual transport unit code of the container

CANCEL SAVE

7. Αν θέλετε να αποκρύψετε πεδία στην οθόνη Αποστολή, πατήστε το ρυθμιστικό δίπλα από το πεδίο για να απενεργοποιήσετε αυτό το πεδίο.

Τα απενεργοποιημένα πεδία δεν εμφανίζονται όταν ανοίγετε την οθόνη Αποστολή.

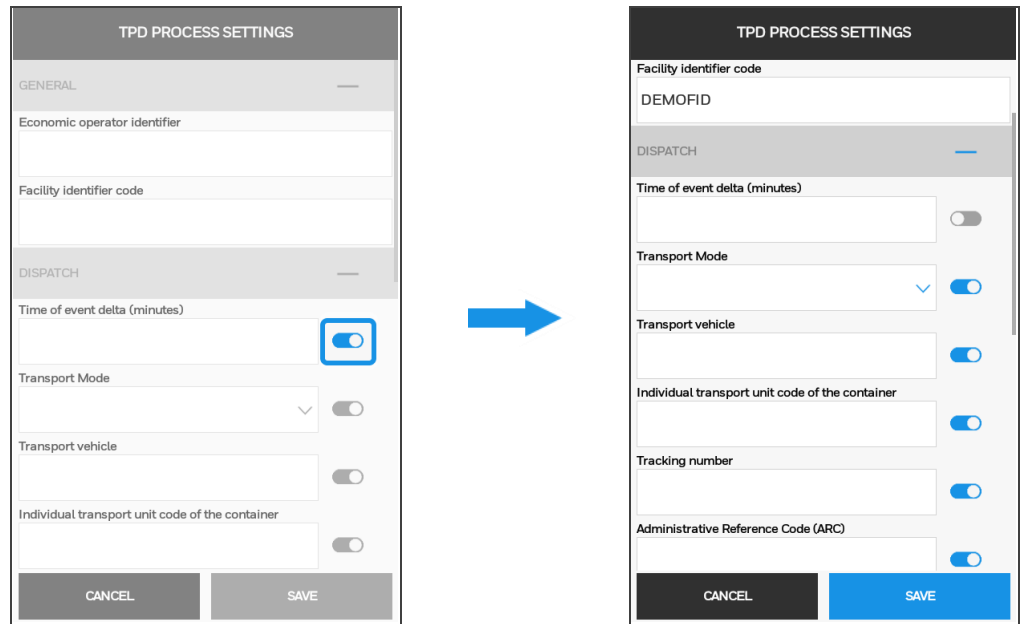

8. Αν θέλετε να προκαθορίσετε τιμές για τη συναλλαγή Μεταφόρτωση, ορίστε τις επιθυμητές τιμές στα πεδία της ενότητας Μεταφόρτωση.
9. Αν θέλετε να αποκρύψετε πεδία στην οθόνη Μεταφόρτωση, πατήστε το ρυθμιστικό δίπλα από το πεδίο για να απενεργοποιήσετε αυτό το πεδίο.
10. Επιλέξτε **ΑΠΟΘΗΚΕΥΣΗ** για να εφαρμόσετε τις ρυθμίσεις.

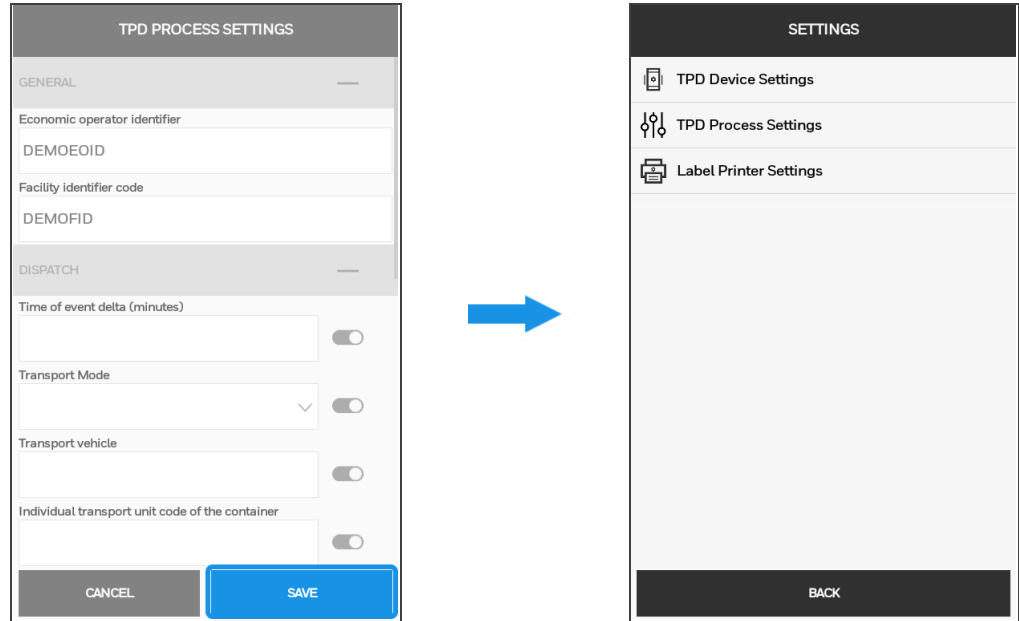

Τώρα, έχουν διαμορφωθεί οι Ρυθμίσεις διαδικασίας TPD. Η εφαρμογή ACT είναι έτοιμη προς χρήση. Συνεχίστε στην ενότητα 4 Συναλλαγές.

### 3.5 Επιλογή εκτυπωτών

Με την εφαρμογή ACT, μπορείτε να εκτυπώσετε ετικέτες για προϊόντα απευθείας μέσα από την εφαρμογή. Για να εκτυπώσετε ετικέτες, συνδέετε τη συσκευή σας σε εκτυπωτή μέσω Bluetooth. Επιλέγετε τους εκτυπωτές μία φορά και, στη συνέχεια, η εφαρμογή ACT χρησιμοποιεί τον επιλεγμένο εκτυπωτή για να εκτυπώσει τις ετικέτες σας.

1. Μεταβείτε στο κύριο μενού.
2. Επιλέξτε τις **ΡΥΘΜΙΣΕΙΣ** στη γραμμή κεφαλίδας.

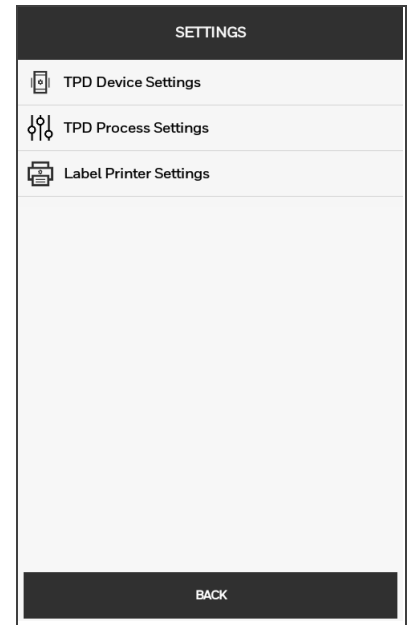
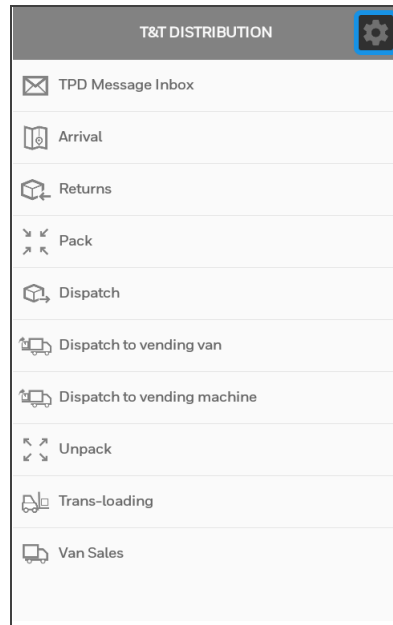

3. Επιλέξτε **Ρυθμίσεις εκτυπωτή ετικετών**.

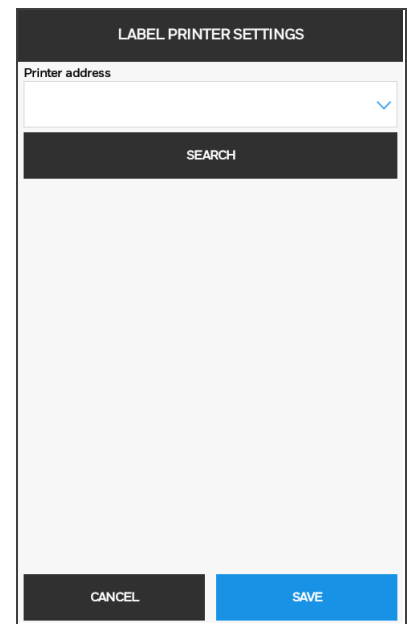
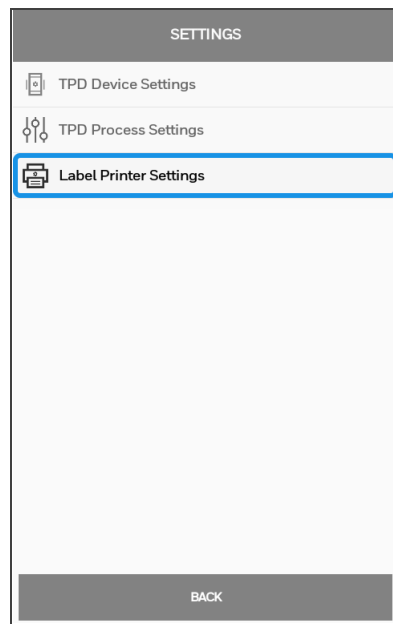

4. Επιλέξτε **ΑΝΑΖΗΤΗΣΗ** για να πραγματοποιήσετε αναζήτηση για κοντινούς εκτυπωτές Bluetooth.

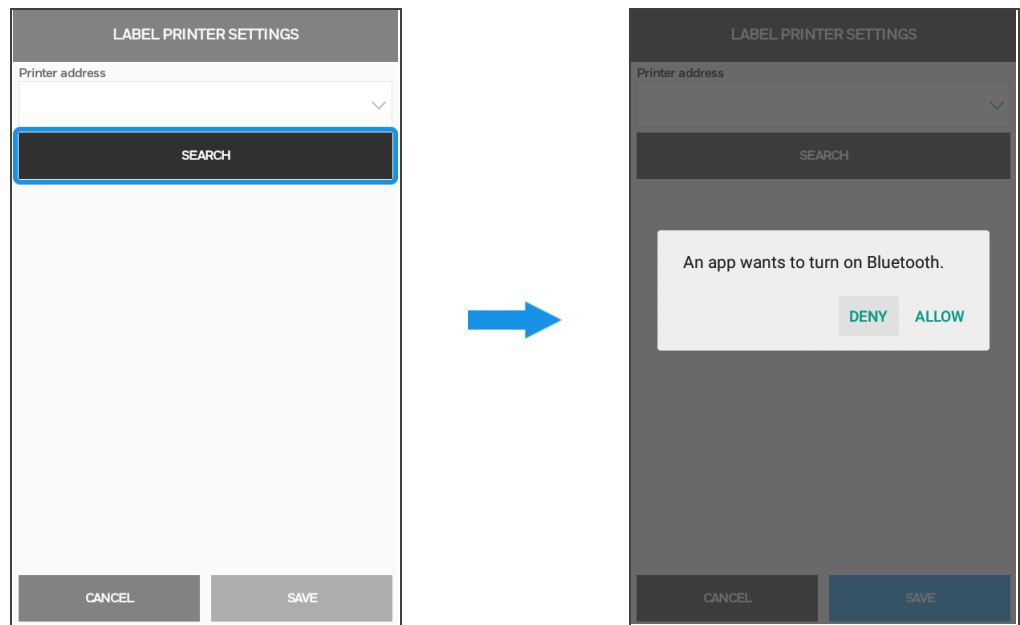

5. Αν σας ζητηθεί να ενεργοποιήσετε το Bluetooth, επιλέξτε **ΑΠΟΔΟΧΗ**.

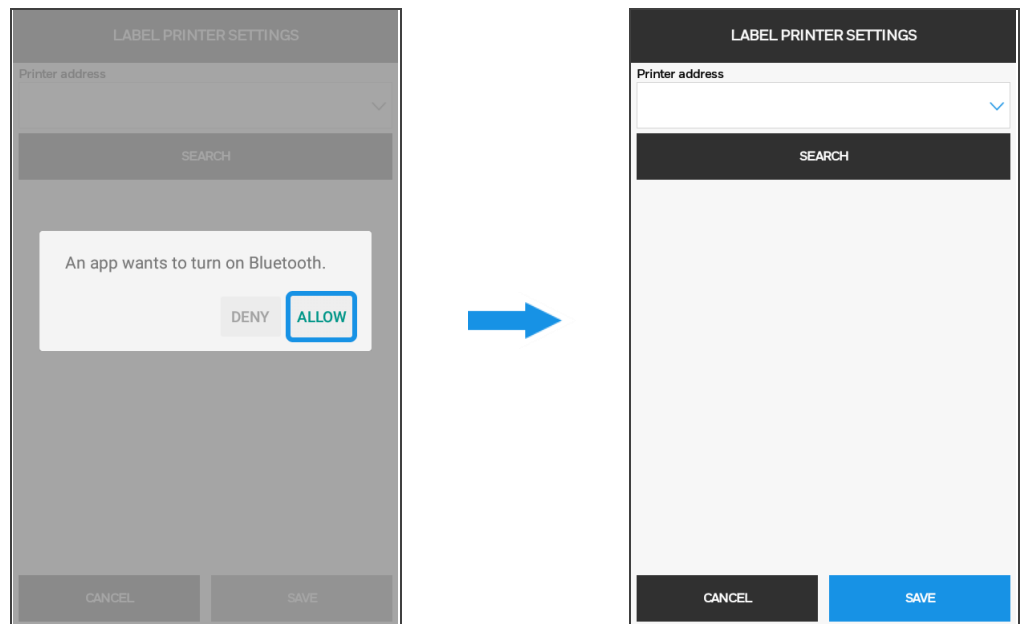

6. Επιλέξτε τον εκτυπωτή που θέλετε να χρησιμοποιήσετε από την αναπτυσσόμενη λίστα Διεύθυνση εκτυπωτή.

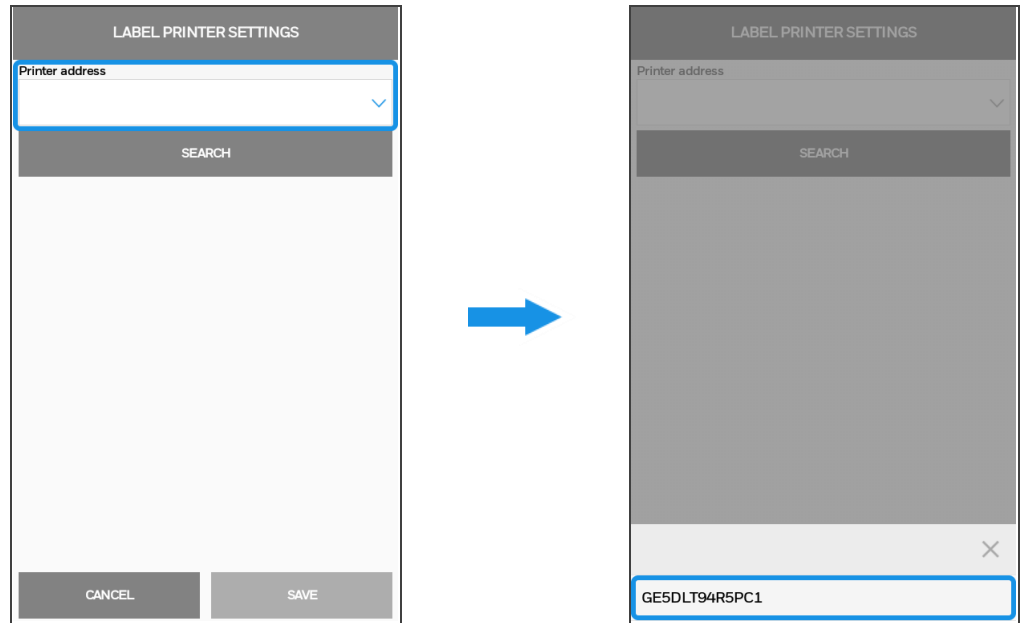

 ΣΥΜΒΟΥΛΗ	Αν δεν βλέπετε κανέναν εκτυπωτή στη λίστα, επιλέξτε ξανά ΑΝΑΖΗΤΗΣΗ.
---	---

7. Επιλέξτε **ΑΠΟΘΗΚΕΥΣΗ** για να εφαρμόσετε τις ρυθμίσεις.

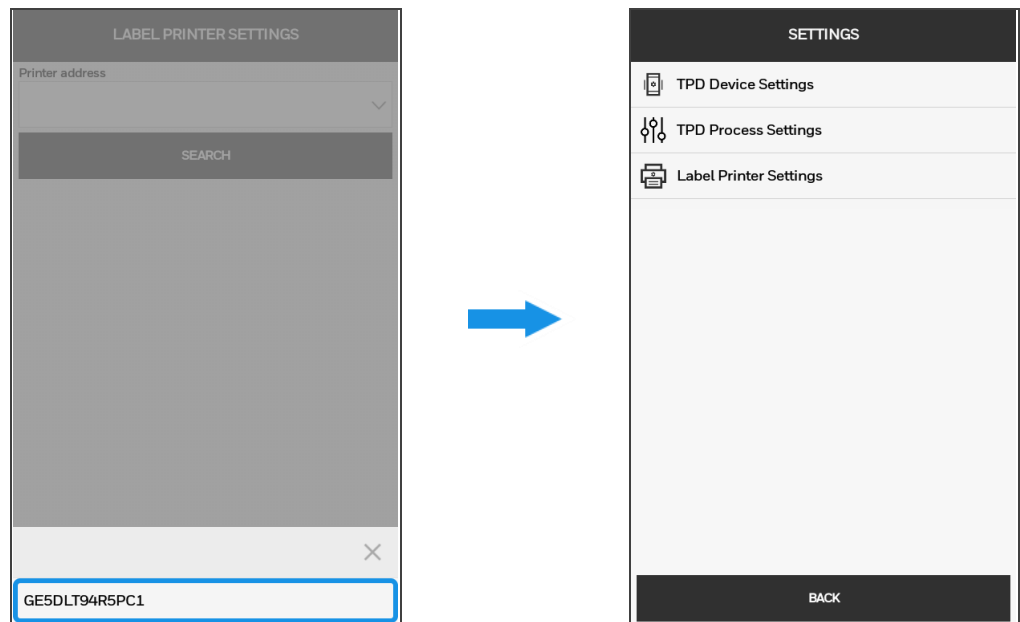

Τώρα, η εφαρμογή ACT χρησιμοποιεί τον επιλεγμένο εκτυπωτή όταν εκτυπώνετε ετικέτες.

## 4 Συναλλαγές

Με την εφαρμογή ACT, μπορείτε να εκτελέσετε τις ακόλουθες συναλλαγές:

- **Αφιξη**  
Εκτελέστε αυτήν τη συναλλαγή για να επιβεβαιώσετε την παραλαβή ενός προϊόντος όταν φτάσει στη μονάδα σας.
- **Επιστροφές**  
Εκτελέστε αυτήν τη συναλλαγή για να επιβεβαιώσετε την παραλαβή ενός προϊόντος που έχει επιστραφεί, όταν φτάσει ξανά στη μονάδα σας.
- **Ομαδοποίηση**  
Εκτελέστε αυτήν τη συναλλαγή όταν συσκευάζετε προϊόντα σε μια υπερσυσκευασία για να προσθέσετε τη νέα γονική μονάδα με το περιεχόμενό της στο απόθεμα.
- **Αποστολή**  
Εκτελέστε αυτήν τη συναλλαγή για να επιβεβαιώσετε την αποστολή ενός προϊόντος όταν αναχωρήσει από τη μονάδα σας.
- **Αποστολή σε φορτηγό πώλησης**  
Εκτελέστε αυτήν τη συναλλαγή για να επιβεβαιώσετε την αποστολή ενός προϊόντος όταν φορτωθεί σε φορτηγό πώλησης για παράδοση σε πολλά καταστήματα λιανικής.
- **Αποστολή σε αυτόματο πωλητή**  
Εκτελέστε αυτήν τη συναλλαγή για να επιβεβαιώσετε την αποστολή ενός προϊόντος όταν φορτωθεί σε πολλούς αυτόματους πωλητές.
- **Αποσύνθεση**  
Εκτελέστε αυτήν τη συναλλαγή όταν αποσυνθέτετε προϊόντα από μια υπερσυσκευασία για να καταργήσετε τη γονική μονάδα από το απόθεμα και να ενημερώσετε το επίπεδο συσκευασίας των θυγατρικών μονάδων στο απόθεμα.
- **Μεταφόρτωση**  
Εκτελέστε αυτήν τη συναλλαγή όταν ένα προϊόν μεταφέρεται από ένα μέσο μεταφοράς σε άλλο.
- **Πωλήσεις φορτηγού**  
Εκτελέστε αυτήν τη συναλλαγή για να πουλήσετε προϊόντα από ένα φορτίο σε φορτηγό. Για τις λεπτομερείς περιγραφές των συναλλαγών, ανατρέξτε στην αντίστοιχη ενότητα σε αυτό το κεφάλαιο.

## 4.1 Άφιξη

Εκτελείτε τη συναλλαγή Άφιξη όταν ένα φορτηγό φτάνει στη μονάδα σας. Εκτελώντας τη συναλλαγή Άφιξη, επιβεβαιώνετε την παραλαβή του προϊόντος και η μονάδα σας γίνεται η τρέχουσα τοποθεσία του προϊόντος στο σύστημα.

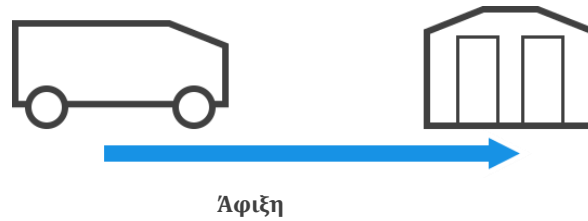

**Fig. 5. Άφιξη – Περίπτωση 1: Από μεταφορά σε αποθήκη**

1. Μεταβείτε στο κύριο μενού.
2. Επιλέξτε **Άφιξη**.

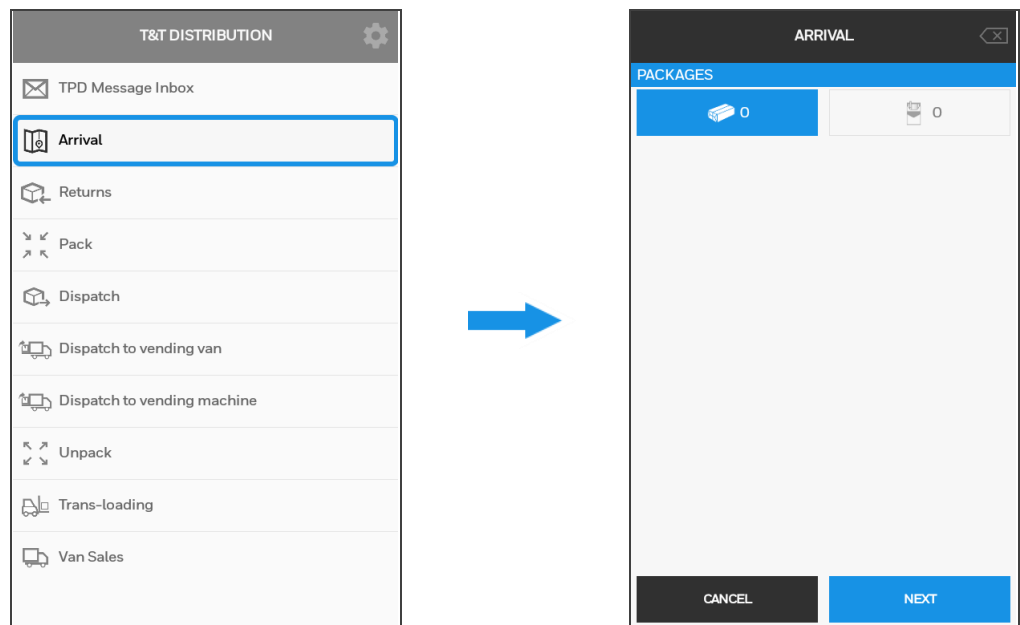

3. Πατήστε το κουμπί **SCAN** της συσκευής σάρωσης.
4. Σαρώστε τον κωδικό προϊόντος όπως συνήθως.

Το ηχητικό σήμα υποδεικνύει ότι ο κωδικός προϊόντος έχει σαρωθεί επιτυχώς.

Η εφαρμογή **ACT** ανιχνεύει αυτόματα το κατά πόσο η ετικέτα ανήκει σε μεμονωμένη ή συσκευασμένη μονάδα.

Στην οθόνη βλέπετε τον σαρωμένο κωδικό προϊόντος.

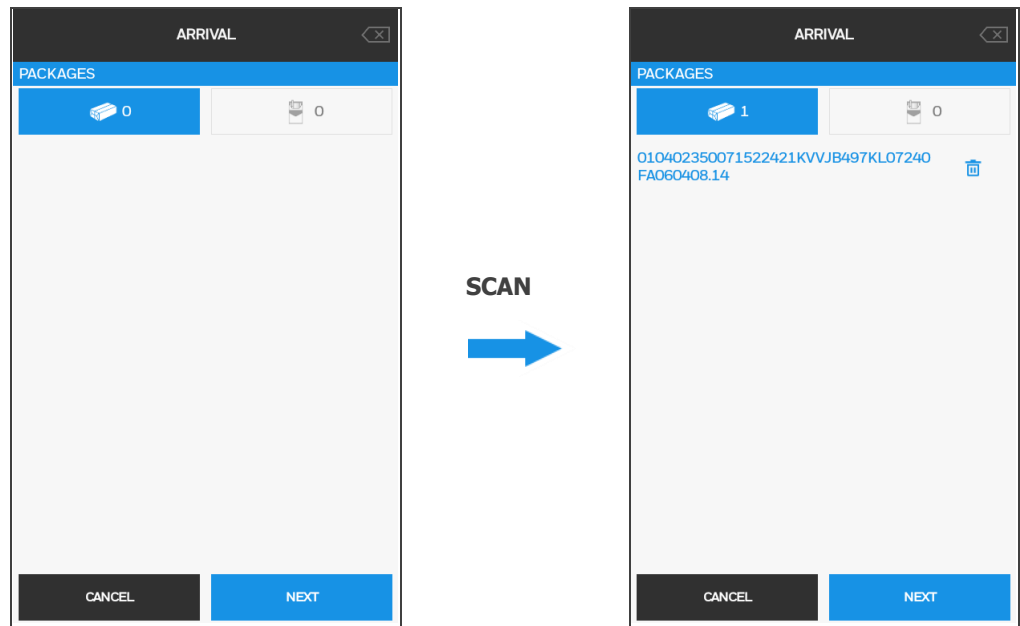

5. Επαναλάβετε μέχρι να σαρώσετε όλα τα στοιχεία.

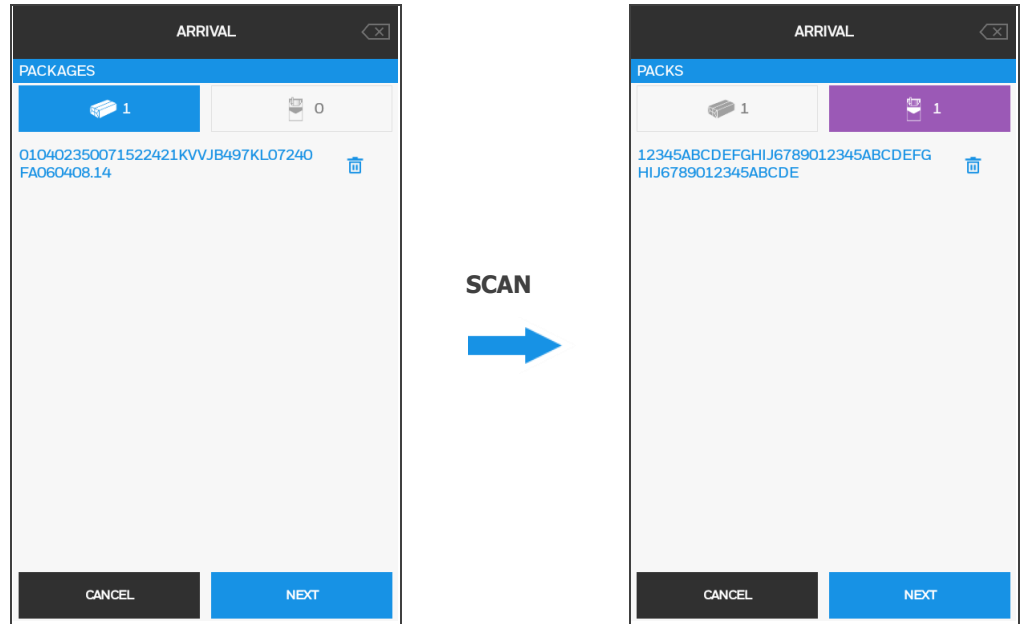

6. Αν έχετε κάνει **λανθασμένη σάρωση** στοιχείων και θέλετε να τα καταργήσετε από τη λίστα, μπορείτε είτε να επιλέξετε **ΔΙΑΓΡΑΦΗ** δίπλα στα στοιχεία ή να κάνετε **αναίρεση σάρωσης** των στοιχείων.

Για να κάνετε **αναίρεση σάρωσης** στοιχείων, προχωρήστε ως εξής:

- a. Επιλέξτε το κουμπί **ΛΕΙΤΟΥΡΓΙΑ ΣΑΡΩΣΗΣ** στη γραμμή κεφαλίδας.

Η γραμμή στο επάνω μέρος αλλάζει από μπλε σε κόκκινη.

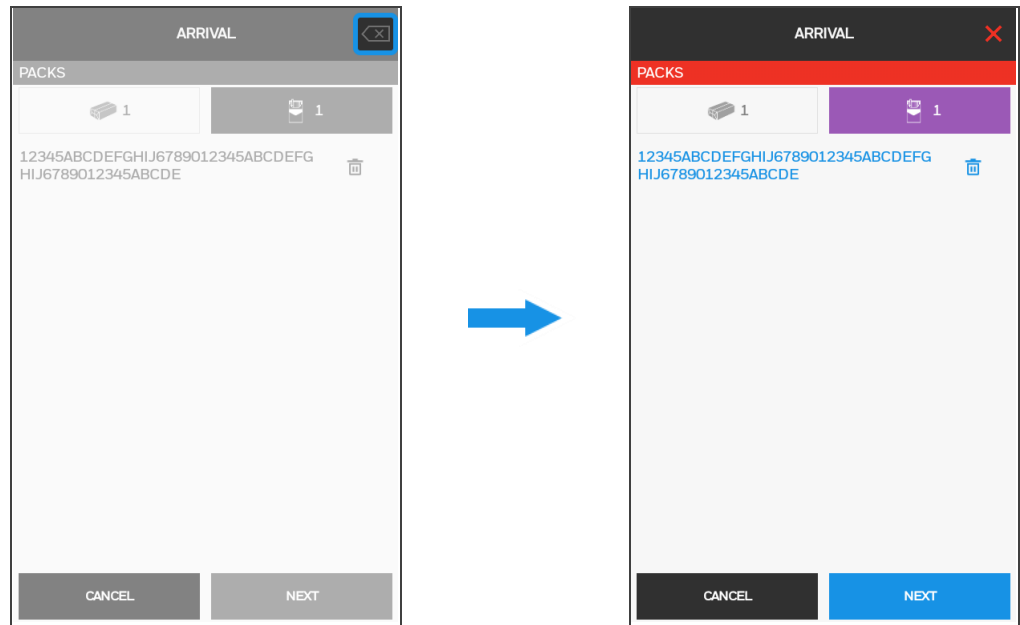

- b. Πατήστε το κουμπί **SCAN** της συσκευής σάρωσης.  
c. Σαρώστε τον κωδικό προϊόντος όπως συνήθως.

Το ηχητικό σήμα υποδεικνύει ότι η αναίρεση σάρωσης του κωδικού προϊόντος έχει ολοκληρωθεί επιτυχία.

Ο κωδικός προϊόντος της μονάδας για την οποία έχει γίνει αναίρεση σάρωσης καταργείται από την οθόνη.

- d. Επαναλάβετε μέχρι να καταργήσετε από την οθόνη όλες τις μονάδες που έχουν σαρωθεί κατά λάθος.

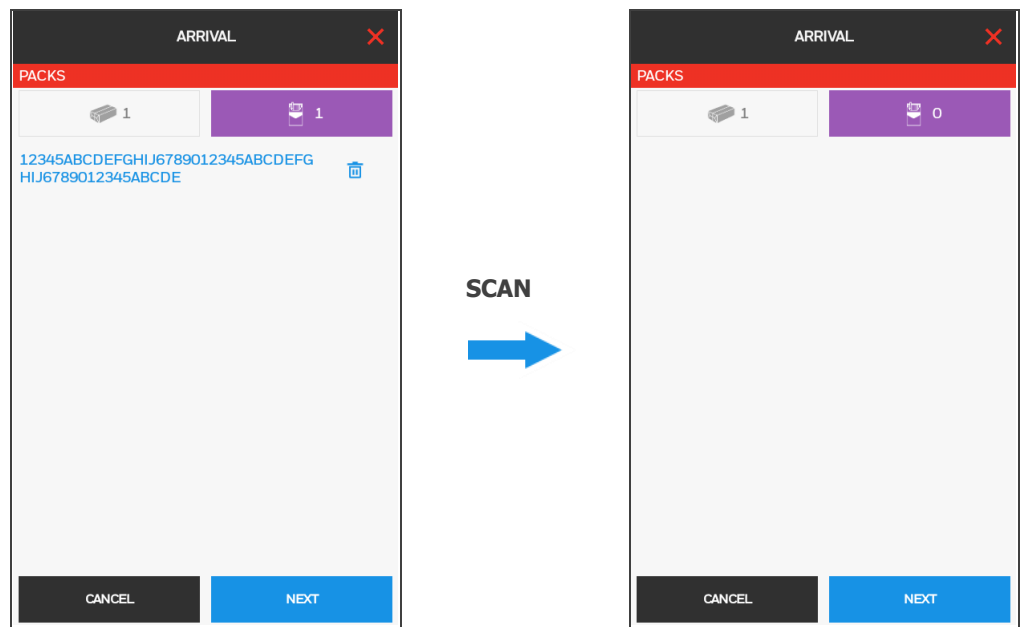

7. Αν έχουν ολοκληρωθεί όλες οι σαρώσεις, επιλέξτε ΕΠΟΜΕΝΟ.

Στην οθόνη βλέπετε τον αριθμό σαρωμένων συσκευασμένων και μεμονωμένων μονάδων.

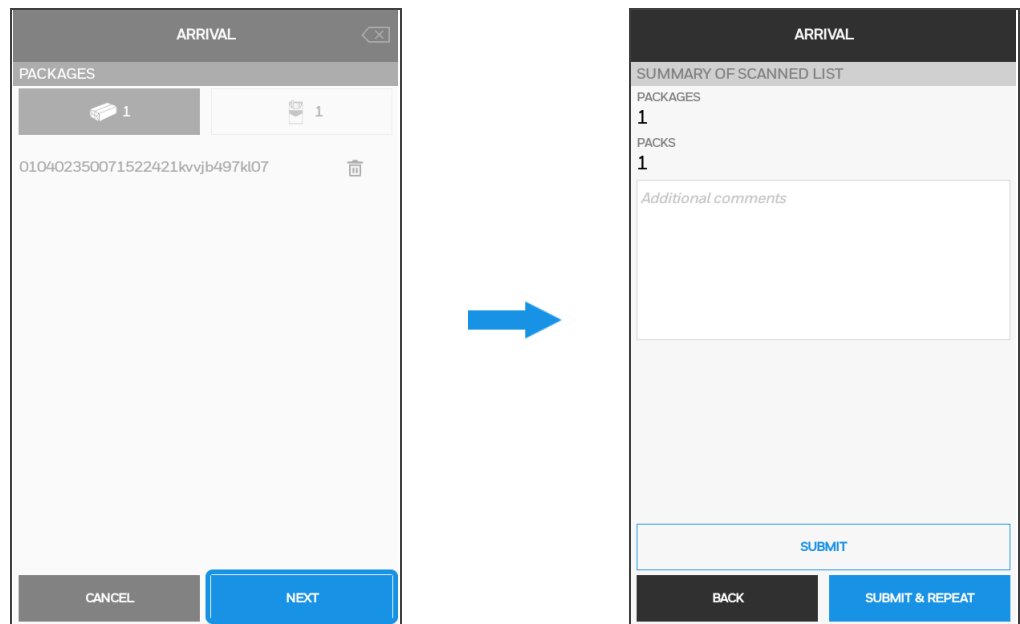

8. Ελέγξτε την ορθότητα του αριθμού των σαρωμένων μονάδων.

9. Αν χρειάζεται, εισαγάγετε ένα σχόλιο στο πεδίο **Πρόσθετα σχόλια**.

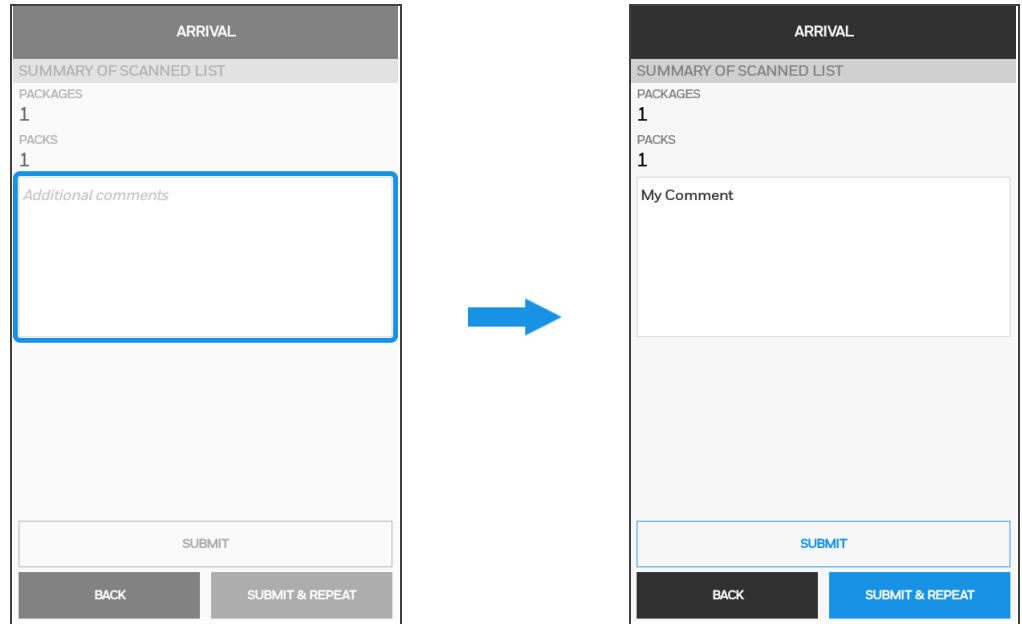

10. Αν θέλετε να επαναλάβετε τη συναλλαγή Αφίξης, επιλέξτε **ΥΠΟΒΟΛΗ & ΕΠΑΝΑΛΗΨΗ**.

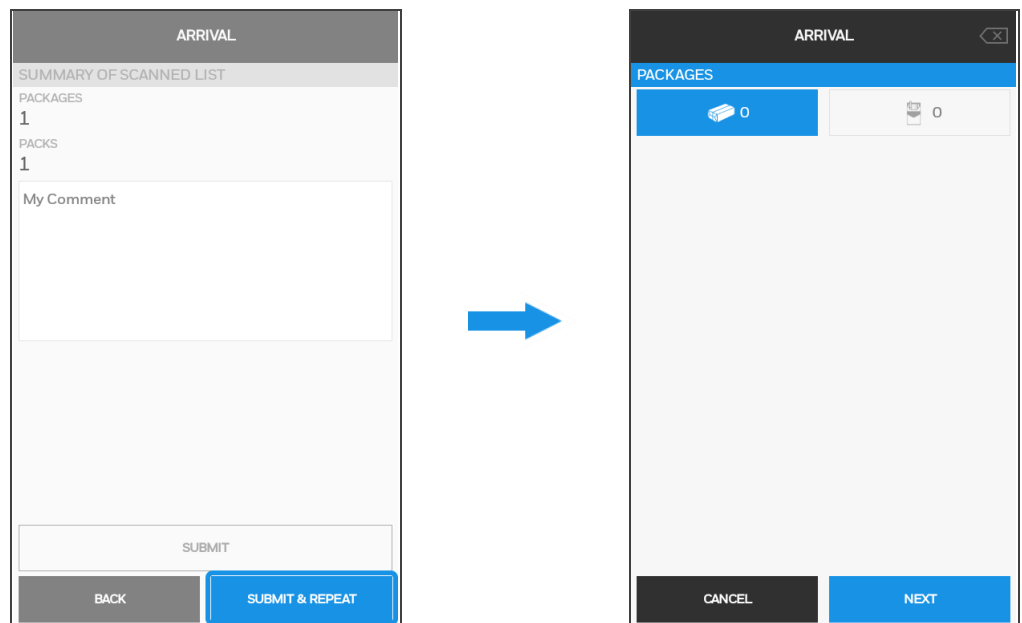

11. Αν δεν θέλετε να επαναλάβετε τη συναλλαγή Άφιξη, επιλέξτε **ΥΠΟΒΟΛΗ**.

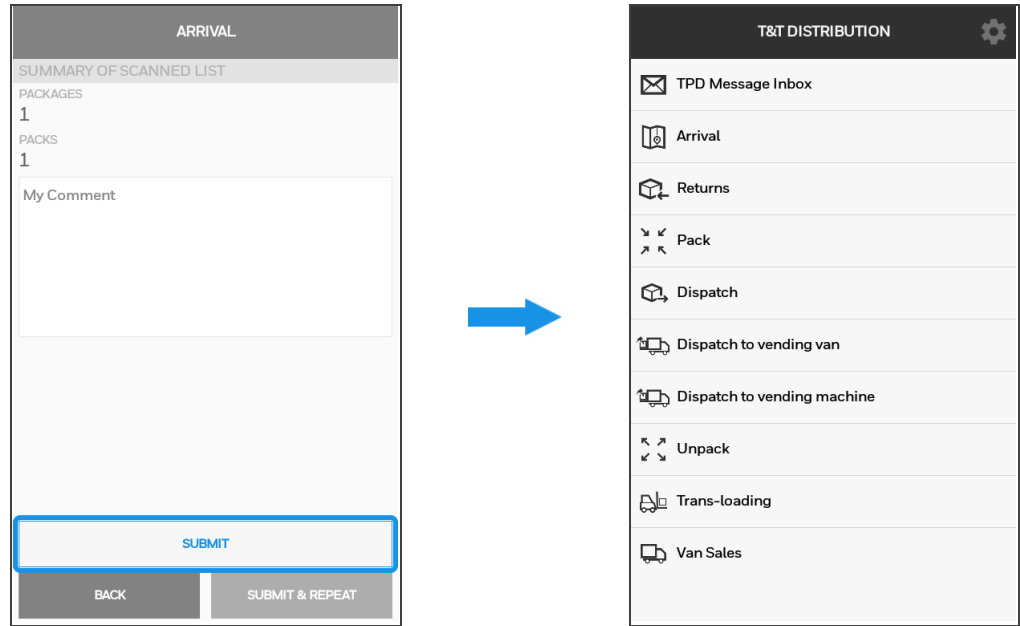

Τώρα, η εφαρμογή - πελάτης συγχρονίζεται με το cloud και στέλνει τις ενημερώσεις.

## 4.2 Επιστροφές

Εκτελείτε τη συναλλαγή *Επιστροφές* όταν φτάνει ξανά στη μονάδα σας ένα προϊόν, το οποίο επιστρέφεται από άλλη αποθήκη ή κατάσταση λιανικής.

1. Μεταβείτε στο κύριο μενού.
2. Επιλέξτε **Επιστροφές**.

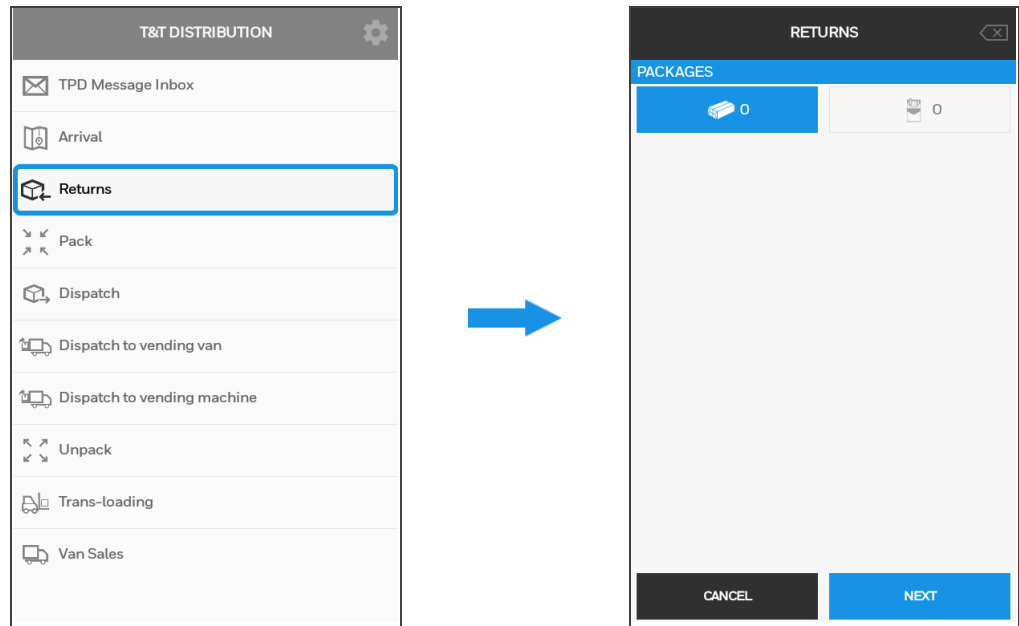

3. Σαρώστε όλες τις σχετικές μονάδες και ολοκληρώστε τη συναλλαγή.

Συνεχίστε σύμφωνα με όσα περιγράφονται για τη συναλλαγή *Αφιξη* (βλ. ενότητα 4.1 *Αφιξη* **Error! Reference source not found.**, Βήμα 3 έως Βήμα 11).

Τώρα, η εφαρμογή-πελάτης συγχρονίζεται με το cloud και στέλνει τις ενημερώσεις.

## 4.3 Ομαδοποίηση

Εκτελείτε τη συναλλαγή Ομαδοποίηση όταν συγκεντρώνετε μικρότερες μονάδες συσκευασίας σε μια μεγαλύτερη μονάδα συσκευασίας, για παράδειγμα, όταν στοιβάζετε κουτιά σε μια παλέτα. Τότε, οι μικρότερες μονάδες γίνονται οι θυγατρικές μονάδες των μεγαλύτερων μονάδων και η μεγαλύτερη μονάδα γίνεται η γονική μονάδα των μικρότερων μονάδων στο σύστημα.

**Fig. 6.** Ομαδοποίηση – Συγκέντρωση μικρότερων μονάδων σε μεγαλύτερες μονάδες

 Σημείωση	<p>Για να ολοκληρώσετε η συναλλαγή <i>Ομαδοποίηση</i>, χρειάζεστε τις εκτυπωμένες ετικέτες για τη γονική μονάδα συσκευασίας (βλ. ενότητα <b>5.3 Εκτύπωση ετικετών πακέτων</b>).</p>
---	---

1. Μεταβείτε στο κύριο μενού.
2. Επιλέξτε **Ομαδοποίηση**.

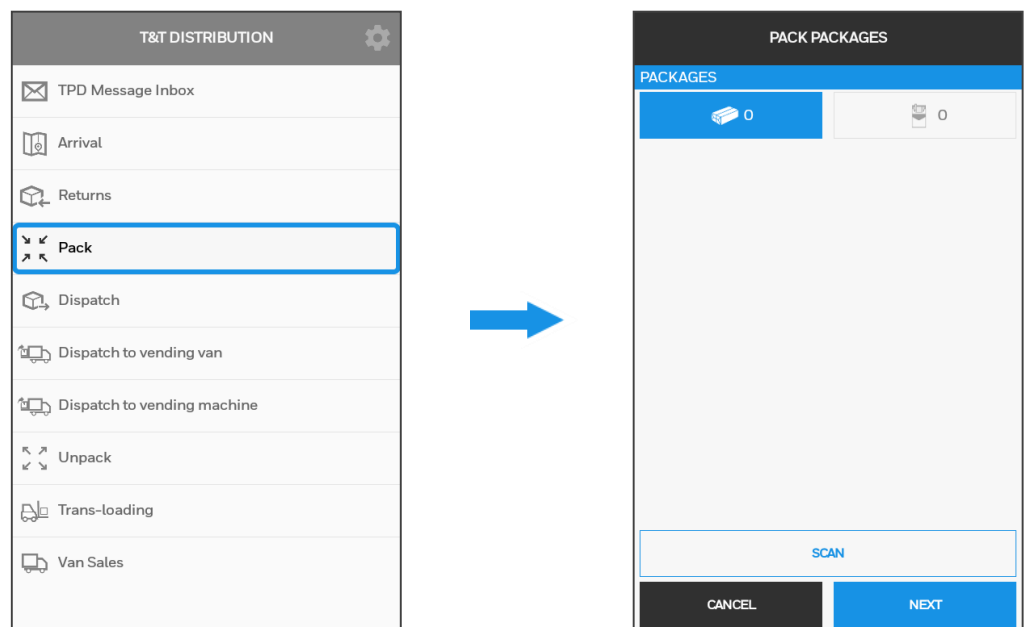

3. Σαρώστε όλες τις μονάδες που ομαδοποιείτε στην νέα γονική μονάδα συσκευασίας.

Συνεχίστε σύμφωνα με όσα περιγράφονται για τη συναλλαγή Άφιξη ( βλ. ενότητα 4.1 Άφιξη, Βήμα 3 έως Βήμα 5 ).

Στην οθόνη βλέπετε τον αριθμό σαρωμένων συσκευασμένων μονάδων και μεμονωμένων μονάδων.

4. Σαρώστε ή εισαγάγετε τον κωδικό προϊόντος της νέας γονικής μονάδας συσκευασίας στο πεδίο **Γονική συσκευασία**.

Βρίσκετε τον κωδικό προϊόντος στην ετικέτα της νέας γονικής μονάδας συσκευασίας.

5. Αν πρέπει να εκτυπώσετε την ετικέτα για την νέα γονική μονάδα συσκευασίας, επιλέξτε **ΕΚΤΥΠΩΣΗ ΕΤΙΚΕΤΑΣ**.

Σημείωση

**Για να εκτυπώσετε την ετικέτα, ο εκτυπωτής πρέπει να είναι συνδεδεμένος στη συσκευή μέσω Bluetooth. Επιλέξτε τον συνδεδεμένο εκτυπωτή στις Ρυθμίσεις συσκευής TPD (βλ. ενότητα 3.5 Επιλογή εκτυπωτών).**

**PACK PACKAGES**

SUMMARY OF SCANNED LIST

PACKAGES  
1

PACKS  
1

Parent Package

PRINT LABEL

*Comments by the reporting entity*

SUBMIT

BACK
SUBMIT & REPEAT

**PACK PACKAGES**

SUMMARY OF SCANNED LIST

PACKAGES  
1

PACKS  
1

Parent Package  
010402350071522421KVVJB497KLO7240FA060408.

PRINT LABEL

*Comments by the reporting entity*

SUBMIT

BACK
SUBMIT & REPEAT

6. Ολοκληρώστε τη συναλλαγή.

Συνεχίστε σύμφωνα με όσα περιγράφονται για τη συναλλαγή Αφιξη (βλ. ενότητα 4.1 Αφιξη, Βήμα 9 to Step 11).

Τώρα, η εφαρμογή - πελάτης συγχρονίζεται με το cloud και στέλνει τις ενημερώσεις.

## 4.4 Αποστολή

Εκτελείτε τη συναλλαγή *Αποστολή* όταν ένα προϊόν αναχωρήσει από τη μονάδα σας. Εκτελώντας τη συναλλαγή *Αποστολή*, το όχημα μεταφοράς γίνεται η τρέχουσα τοποθεσία του προϊόντος στο σύστημα.

Αποστολή

**Fig. 7.** Αποστολή – Περίπτωση 1: Από τον κατασκευαστή σε μεταφορά

Αποστολή

**Fig. 8.** Αποστολή – Περίπτωση 2: Από αποθήκη σε αποθήκη

Η συναλλαγή *Αποστολή* περιλαμβάνει μια φόρμα στην οποία εισάγετε όλες τις πληροφορίες σχετικά με τις αποστολές ενός προϊόντος. Εκτός από τις υποχρεωτικές πληροφορίες, η φόρμα περιλαμβάνει επίσης και επιλογές που ισχύουν μόνο υπό ορισμένες συνθήκες.

 Σημείωση	<p>Τα πεδία που εμφανίζονται στην οθόνη <i>Αποστολή</i> μπορεί να ποικίλλο υνάλογα με τις <i>Ρυθμίσεις διαδικασίας TPD</i> που έχουν οριστεί στην εφαρμογή-πελάτη. Για περισσότερες πληροφορίες, βλ. ενότητα <b>3.4 Διαμόρφωση Ρυθμίσεων διαδικασίας TPD</b>.</p>
---	---

1. Μεταβείτε στο κύριο μενού.
2. Επιλέξτε **Αποστολή**.

T&T DISTRIBUTION

- TPD Message Inbox
- Arrival
- Returns
- Pack
- Dispatch**
- Dispatch to vending van
- Dispatch to vending machine
- Unpack
- Trans-loading
- Van Sales

DISPATCH

Reference document

Time of event occurrence  
3/7/19 08:18

DESTINATION FACILITY INFORMATION

Destination facility identifier code

Facility name

Street  No.

ZIP  City

Transport Mode  
Please select..

3. Σαρώστε ή εισαγάγετε τον αριθμό παρακολούθησης του εγγράφου **Αποστολής** στο πεδίο **Έγγραφο αναφοράς**.

DISPATCH

Reference document

Time of event occurrence  
3/7/19 08:18

DESTINATION FACILITY INFORMATION

Destination facility identifier code

Facility name

Street  No.

ZIP  City

Transport Mode  
Please select..

DISPATCH

Reference document  
AB1234567890

Time of event occurrence  
3/7/19 08:18

DESTINATION FACILITY INFORMATION

Destination facility identifier code

Facility name

Street  No.

ZIP  City

Transport Mode  
Please select..

4. Επιλέξτε την προγραμματισμένη ώρα και ημερομηνία της αποστολής από την επιλογή ημερομηνίας **Ώρα εκδήλωσης συμβάντος**.

5. Επιλέξτε **ΑΝΑΖΗΤΗΣΗ** δίπλα στο πεδίο **Αναγνωριστικό μονάδας προορισμού**.
6. Πληκτρολογήστε τμήμα του ονόματος της μονάδας προορισμού στο πεδίο **Όνομα**.

## 7. Επιλέξτε ΑΝΑΖΗΤΗΣΗ.

- fid-100-000-501  
Eichbaum Warehouse #1  
Kaefertaller str. 100  
68163 Mannheim
- fid-100-000-502  
Eichbaum Warehouse #2  
Kaefertaller str. 101  
68163 Mannheim
- fid-100-000-503  
Eichbaum Warehouse #3  
Kaefertaller str. 102  
68163 Mannheim

## 8. Επιλέξτε τη μονάδα προορισμού από τα αποτελέσματα αναζήτησης.

Reference document: AB1234567890  
Time of event occurrence: 3/7/19 08:18

DESTINATION FACILITY INFORMATION

Destination facility identifier code: fid-100-000-501

Facility name: Eichbaum Warehouse #1

Street: Kaefertaller str. No. 100

ZIP: 68163 City: Mannheim

Transport Mode: Please select..

9. Επιλέξτε το μέσο μεταφοράς από την αναπτυσσόμενη λίστα **Μέσο μεταφοράς**.

10. Εισάγετε το αναγνωριστικό του οχήματος μεταφοράς στο πεδίο **Όχημα μεταφοράς**.

Το αναγνωριστικό μπορεί να είναι αριθμός πινακίδας, αριθμός πτήσης, αριθμός πλοίου κ.ο.κ. Αν το μέσο μεταφοράς είναι **Άλλο**, επιτρέπεται να εισαγάγετε την επιλογή **μ/δ** (σημαίνει *μη διαθέσιμο*).

11. Αν τα προϊόντα αποστέλλονται σε εμπορευματοκιβώτιο, σαρώστε ή εισαγάγετε το [SSCC](#) του εμπορευματοκιβωτίου στο πεδίο **Μεμονωμένος κωδικός μονάδας μεταφοράς του εμπορευμα του κιβωτίου**.
12. Αν τα προϊόντα αποστέλλονται από φορέα διαχείρισης εμπορευματικών μεταφορών ή ταχυδρομικό διανομέα, σαρώστε ή πληκτρολογήστε το αναγνωριστικό του φορέα μεταφοράς στο πεδίο **Αριθμός παρακολούθησης**.
13. Αν τα προϊόντα αποστέλλονται με [EMCS](#), σαρώστε ή πληκτρολογήστε τον [ARC](#) στο πεδίο **Διοικητικός Κωδικός Αναφοράς (ARC)**.
14. Αν τα προϊόντα αποστέλλονται με [SAAD](#), σαρώστε ή πληκτρολογήστε τον αριθμό **SAAD** στο πεδίο **Αριθμός SAAD**.
15. Αν έχει ανατεθεί [MRN](#) στην αποστολή, σαρώστε ή πληκτρολογήστε τον **MRN** στο πεδίο **Αριθμός Αναφοράς Διακίνησης (MRN)**.
16. Αν όλες οι πληροφορίες είναι πλήρεις, επιλέξτε **ΕΠΟΜΕΝΟ**.

Ανοίγει η οθόνη σάρωσης.

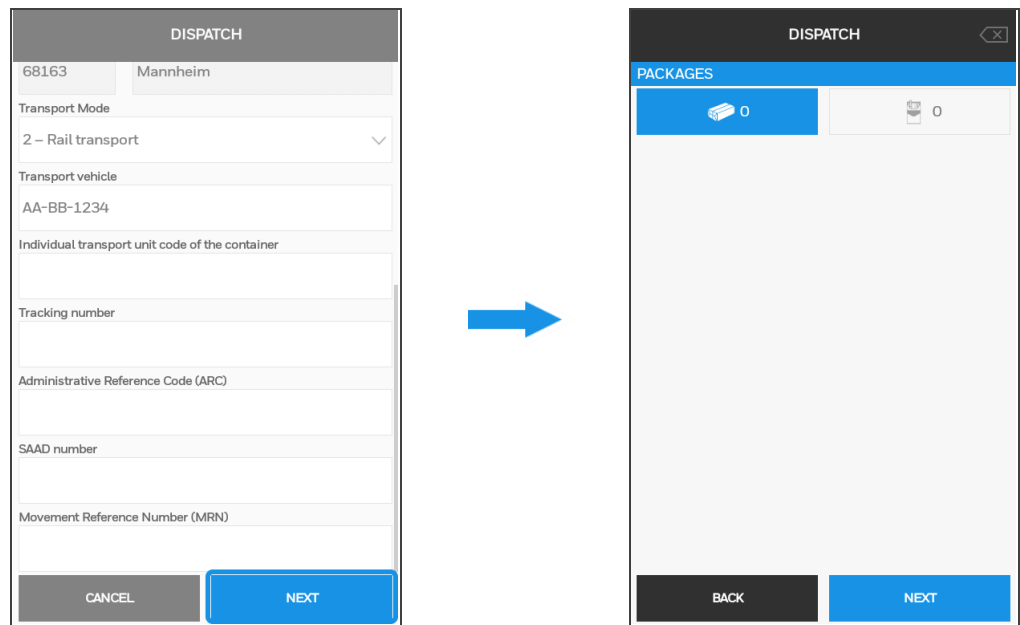

17. Σαρώστε όλες τις σχετικές μονάδες και ολοκληρώστε τη συναλλαγή.

Συνεχίστε σύμφωνα με όσα περιγράφονται για τη συναλλαγή *Άφιξη* (βλ. ενότητα 4.1 *Άφιξη*, Βήμα 3 έως Βήμα 11).

Τώρα, η εφαρμογή-πελάτης συγχρονίζεται με το cloud και στέλνει τις ενημερώσεις. Στο σύστημα, το προϊόν καταργείται από τη μονάδα και η μονάδα με ταφοράς γίνεται η νέα τοποθεσία.

## 4.5 Αποστολή σε φορητό πώλησης

Εκτελείτε αυτή τη συναλλαγή για να επιβεβαιώσετε την αποστολή ενός προϊόντος αν έχει φορτωθεί σε φορητό πώλησης για παράδοση σε πολλά καταστήματα λιανικής.

 Σημείωση	<p>Τα πεδία που εμφανίζονται στην οθόνη Αποστολή σε φορητό πώλησης μπορεί να ποικίλλουν ανάλογα με τις Ρυθμίσεις διαδικασίας TPD που έχουν οριστεί στην εφαρμογή - πελάτη.</p> <p>Για περισσότερες πληροφορίες, βλ. ενότητα 3.4 Διαμόρφωση Ρυθμίσεων διαδικασίας TPD.</p>
---	---

1. Μεταβείτε στο κύριο μενού.
2. Επιλέξτε **Αποστολή σε φορητό πώλησης**.

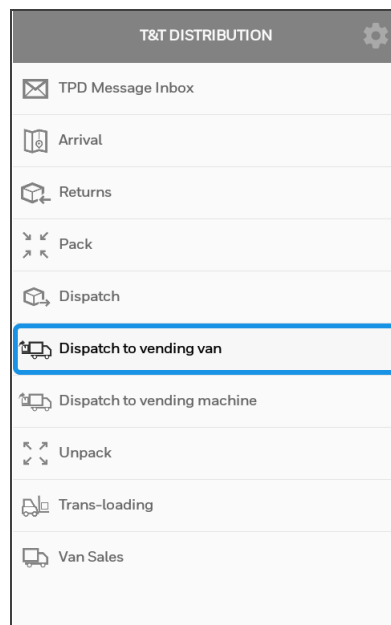

T&T DISTRIBUTION

- TPD Message Inbox
- Arrival
- Returns
- Pack
- Dispatch
- Dispatch to vending van**
- Dispatch to vending machine
- Unpack
- Trans-loading
- Van Sales

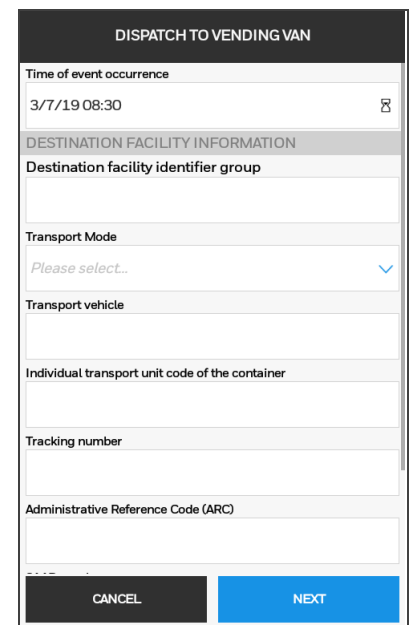
DISPATCH TO VENDING VAN

Time of event occurrence  
3/7/19 08:30

DESTINATION FACILITY INFORMATION  
Destination facility identifier group

Transport Mode  
Please select...

Transport vehicle

Individual transport unit code of the container

Tracking number

Administrative Reference Code (ARC)

CANCEL NEXT

3. Επιλέξτε την προγραμματισμένη ώρα και ημερομηνία της αποστολής από την επιλογή ημερομηνίας **Ώρα εκδήλωσης συμβάντος**.

4. Εισαγάγετε την ομάδα FID προορισμού στο πεδίο **Ομάδα αναγνωριστικών μονάδων προορισμού**.

Μόλις αρχίσετε να πληκτρολογείτε, εμφανίζεται μια λίστα συνιστώμενων ομάδων προορισμού από την οποία μπορείτε να επιλέξετε τον προορισμό που ταιριάζει.

5. Επιλέξτε το μέσο μεταφοράς από την αναπτυσσόμενη λίστα **Μέσο μεταφοράς**.

6. Εισάγετε το αναγνωριστικό του οχήματος μεταφοράς στο πεδίο **Όχημα μεταφοράς**.

Το αναγνωριστικό μπορεί να είναι αριθμός πινακίδας, αριθμός πτήσης, αριθμός πλοίου κ.ο.κ. Αν το μέσο μεταφοράς είναι **Άλλο**, επιτρέπεται να εισαγάγετε την επιλογή **μ/δ** (σημαίνει *μη διαθέσιμο*).

7. Αν τα προϊόντα αποστέλλονται σε εμπορευμα το κιβώτιο, σαρώστε ή εισαγάγετε το [SSCC](#) του εμπορευματος του κιβωτίου στο πεδίο **Μεμονωμένος κωδικός μονάδας μεταφοράς του εμπορευματος του κιβωτίου**.
8. Αν τα προϊόντα αποστέλλονται από φορέα διαχείρισης εμπορευματικών μεταφορών ή ταχυδρομικό διανομέα, σαρώστε ή πληκτρολογήστε το αναγνωριστικό του φορέα μεταφοράς στο πεδίο **Αριθμός παρακολούθησης**.
9. Αν τα προϊόντα αποστέλλονται με [EMCS](#), σαρώστε ή πληκτρολογήστε τον [ARC](#) στο πεδίο **Διοικητικός Κωδικός Αναφοράς (ARC)**.
10. Αν τα προϊόντα αποστέλλονται με [SAAD](#), σαρώστε ή πληκτρολογήστε τον αριθμό **SAAD** στο πεδίο **Αριθμός SAAD**.
11. Αν έχει ανατεθεί [MRN](#) στην αποστολή, σαρώστε ή πληκτρολογήστε τον MRN στο πεδίο **Αριθμός Αναφοράς Διακίνησης (MRN)**.
12. Αν όλες οι πληροφορίες είναι πλήρεις, επιλέξτε **ΕΠΟΜΕΝΟ**.

Ανοίγει η οθόνη σάρωσης.

**Left Screenshot: DISPATCH TO VENDING VAN**

- Time of event occurrence: 3/7/19 08:30
- DESTINATION FACILITY INFORMATION
- Destination facility identifier group: Route no. 1 (rid-a001)
- Transport Mode: 2 - Rail transport
- Transport vehicle: AA-BB-1234
- Individual transport unit code of the container: (empty)
- Tracking number: (empty)
- Administrative Reference Code (ARC): (empty)
- Buttons: CANCEL, NEXT

**Right Screenshot: DISPATCH TO VENDING VAN**

- PACKAGES: 0 (with package icon)
- Buttons: BACK, NEXT

**13.** Σαρώστε όλες τις σχετικές μονάδες και ολοκληρώστε τη συναλλαγή.

Συνεχίστε σύμφωνα με όσα περιγράφονται για τη συναλλαγή *Αφιξη* (βλ. ενότητα 4.1 *Αφιξη*, Βήμα 3έως Βήμα 11).

Τώρα, η εφαρμογή-πελάτης συγχρονίζεται με το cloud και στέλνει τις ενημερώσεις. Στο σύστημα, το προϊόν καταργείται από τη μονάδα και η μονάδα μεταφοράς γίνεται η νέα τοποθεσία.

## 4.6 Αποστολή σε αυτόματο πωλητή

Εκτελείτε αυτή τη συναλλαγή όταν επιβεβαιώνετε την αποστολή ενός προϊόντος αν έχει φορτωθεί σε αυτόματο πωλητή για λιανική πώληση σε καταναλωτές.

 Σημείωση	<p>Τα πεδία που εμφανίζονται στην οθόνη <i>Αποστολή σε αυτόματο πωλητή</i> μπορεί να ποικίλλουν ανάλογα με τις <i>Ρυθμίσεις διαδικασίας TPD</i> που έχουν οριστεί στην εφαρμογή-πελάτη.</p> <p>Για περισσότερες πληροφορίες, βλ. ενότητα <b>3.4 Διαμόρφωση Ρυθμίσεων διαδικασίας TPD</b>.</p>
---	---

1. Μεταβείτε στο κύριο μενού.
2. Επιλέξτε **Αποστολή σε αυτόματο πωλητή**.

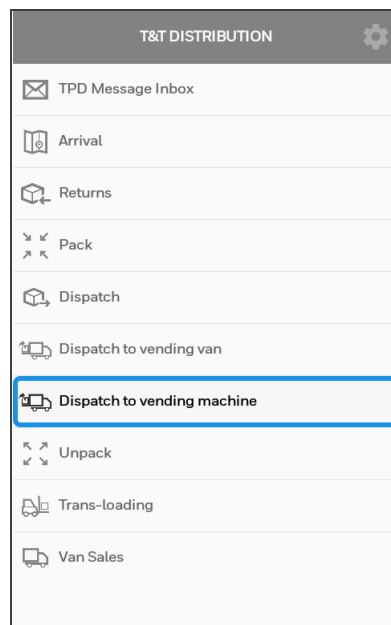

T&T DISTRIBUTION

- TPD Message Inbox
- Arrival
- Returns
- Pack
- Dispatch
- Dispatch to vending van
- Dispatch to vending machine**
- Unpack
- Trans-loading
- Van Sales

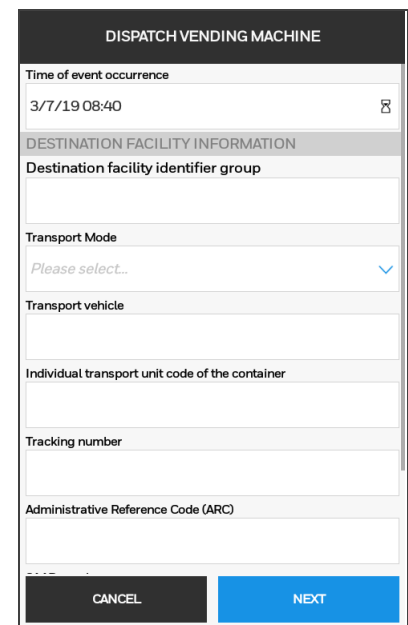
DISPATCH VENDING MACHINE

Time of event occurrence  
3/7/19 08:40

DESTINATION FACILITY INFORMATION

Destination facility identifier group

Transport Mode  
Please select...

Transport vehicle

Individual transport unit code of the container

Tracking number

Administrative Reference Code (ARC)

CANCEL NEXT

3. Επιλέξτε την προγραμματισμένη ώρα και ημερομηνία της αποστολής από την επιλογή ημερομηνίας **Ώρα εκδήλωσης συμβάντος**.

DISPATCH VENDING MACHINE

Time of event occurrence  
3/7/19 08:40

DESTINATION FACILITY INFORMATION

Destination facility identifier group

Transport Mode  
Please select...

Transport vehicle

Individual transport unit code of the container

Tracking number

Administrative Reference Code (ARC)

CANCEL NEXT

DISPATCH VENDING MACHINE

Time of event occurrence  
3/7/19 08:30

DESTINATION FACILITY INFORMATION

Destination facility identifier group

Transport Mode  
Please select...

Transport vehicle

Jan Tue 05 2017 06 28  
Feb Wed 06 2018 07 29  
**Mar Thu 07 2019 08 : 30**  
Apr Fri 08 2020 09 31  
May Sat 09 2021 10 32

Ok

4. Εισαγάγετε την ομάδα FID προορισμού στο πεδίο **Ομάδα αναγνωριστικών μονάδων προορισμού**.

Μόλις αρχίσετε να πληκτρολογείτε, εμφανίζεται μια λίστα συνιστώμενων ομάδων προορισμού από την οποία μπορείτε να επιλέξετε τον προορισμό που ταιριάζει.

DISPATCH VENDING MACHINE

Time of event occurrence  
3/7/19 08:30

DESTINATION FACILITY INFORMATION

Destination facility identifier group

Transport Mode  
Please select...

Transport vehicle

Individual transport unit code of the container

Tracking number

Administrative Reference Code (ARC)

CANCEL NEXT

DISPATCH VENDING MACHINE

Time of event occurrence  
3/7/19 08:30

Route no. 1 (rid-a001)

Transport Mode  
Please select...

Transport vehicle

Individual transport unit code of the container

Tracking number

Administrative Reference Code (ARC)

CANCEL NEXT

5. Επιλέξτε το μέσο μεταφοράς από την αναπτυσσόμενη λίστα **Μέσο μεταφοράς**.

6. Εισάγετε το αναγνωριστικό του οχήματος μεταφοράς στο πεδίο **Όχημα μεταφοράς**

Το αναγνωριστικό μπορεί να είναι αριθμός πινακίδας, αριθμός πτήσης, αριθμός πλοίου κ.ο.κ. Αν το μέσο μεταφοράς είναι **Άλλο**, επιτρέπεται να εισαγάγετε την επιλογή **μ/δ** (σημαίνει *μη διαθέσιμο*).

7. Αν τα προϊόντα αποστέλλονται σε εμπορευματοκιβώτιο, σαρώστε ή εισαγάγετε το [SSCC](#) του εμπορευματοκιβωτίου στο πεδίο **Μεμονωμένος κωδικός μονάδας μεταφοράς του εμπορευματοκιβωτίου**
8. Αν τα προϊόντα αποστέλλονται από φορέα διαχείρισης εμπορευματικών μεταφορών ή ταχυδρομικό διανομέα, σαρώστε ή πληκτρολογήστε το αναγνωριστικό του φορέα μεταφοράς στο πεδίο **Αριθμός παρακολούθησης**.
9. Αν τα προϊόντα αποστέλλονται με [EMCS](#), σαρώστε ή πληκτρολογήστε τον [ARC](#) στο πεδίο **Διοικητικός Κωδικός Αναφοράς (ARC)**.
10. Αν τα προϊόντα αποστέλλονται με [SAAD](#), σαρώστε ή πληκτρολογήστε τον αριθμό SAAD στο πεδίο **Αριθμός SAAD**.
11. Αν έχει ανατεθεί [MRN](#) στην αποστολή, σαρώστε ή πληκτρολογήστε τον MRN στο πεδίο **Αριθμός Αναφοράς Διακίνησης (MRN)**.
12. Αν όλες οι πληροφορίες είναι πλήρεις, επιλέξτε **ΕΠΟΜΕΝΟ**. Ανοίγει η οθόνη σάρωσης.

DISPATCH VENDING MACHINE	
Time of event occurrence	3/7/19 08:30 
DESTINATION FACILITY INFORMATION	
Destination facility identifier group	Route no. 1 (rid-a001)
Transport Mode	2 - Rail transport 
Transport vehicle	AA-BB-1234
Individual transport unit code of the container	
Tracking number	
Administrative Reference Code (ARC)	
<div style="display: flex; justify-content: space-between;"> <span>CANCEL</span> <span>NEXT</span> </div>	

DISPATCH VENDING MACHINE	
PACKAGES	
 0	 0
<div style="display: flex; justify-content: space-between;"> <span>BACK</span> <span>NEXT</span> </div>	

- 13.** Σαρώστε όλες τις σχετικές μονάδες και ολοκληρώστε τη συναλλαγή. Συνεχίστε σύμφωνα με όσα περιγράφονται για τη συναλλαγή *Άφιξη* (βλ. ενότητα *4.1 Άφιξη, Βήμα 3 έως Βήμα 11*).

Τώρα, η εφαρμογή-πελάτης συγχρονίζεται με το cloud και στέλνει τις ενημερώσεις. Στο σύστημα, το προϊόν καταργείται από τη μονάδα και η μονάδα μεταφοράς γίνεται η νέα τοποθεσία.

## 4.7 Αποσύνθεση

Εκτελείτε τη συναλλαγή *Αποσύνθεση* όταν ανοίγετε ή διαλύετε μια γονική μονάδα συσκευασίας. Στη συνέχεια, η γονική μονάδα καταργείται από το σύστημα.

Οι πρώην θυγατρικές μονάδες γίνονται γονικές μονάδες, ανάλογα με το κατά πόσο περιέχουν περαιτέρω θυγατρικές μονάδες ή όχι.

**Fig. 9.** Αποσύνθεση – Διάλυση γονικών μονάδων

1. Μεταβείτε στο κύριο μενού.
2. Επιλέξτε **Αποσύνθεση**.

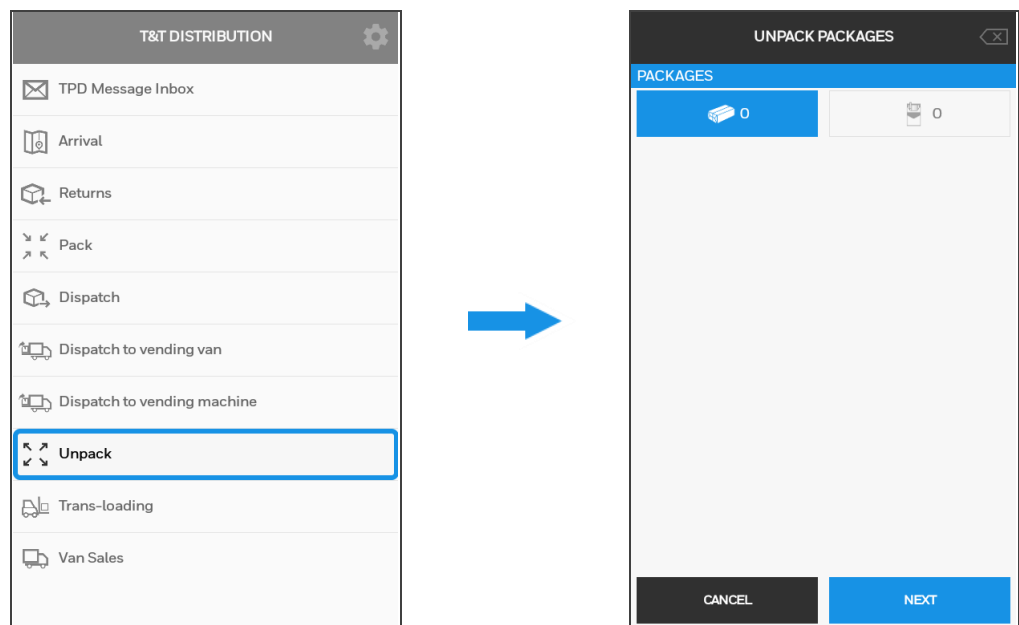

3. Σαρώστε όλες τις σχετικές μονάδες και ολοκληρώστε τη συναλλαγή.  
Συνεχίστε σύμφωνα με όσα περιγράφονται για τη συναλλαγή *Άφιξη*  
(βλ. ενότητα *4.1 Άφιξη, Βήμα 3 έως Βήμα 11*).

Τώρα, η εφαρμογή-πελάτης συγχρονίζεται με το cloud και στέλνει τις ενημερώσεις.

## 4.8 Μεταφόρτωση

Εκτελείτε μια συναλλαγή *Μεταφόρτωση* όταν ένα προϊόν μεταφέρεται από ένα μέσο μεταφοράς σε άλλο μέσο μεταφοράς, για παράδειγμα, όταν ένα εμπορευματοκιβώτιο εκφορτώνεται από φορτηγό στο ναυπηγείο και φορτώνεται σε πλοίο ή σε αεροσκάφος.

**Fig. 10. Μεταφόρτωση: Αλλαγή από ένα μέσο μεταφοράς σε άλλο**

 Σημείωση	Τα πεδία που εμφανίζονται στην οθόνη <i>Μεταφόρτωση</i> μπορεί να ποικίλλουν ανάλογα με τις <i>Ρυθμίσεις διαδικασίας TPD</i> που έχουν οριστεί στην εφαρμογή-πελάτη. Για περισσότερες πληροφορίες, βλ. ενότητα <i>3.4 Διαμόρφωση Ρυθμίσεων διαδικασίας TPD</i> .
---	--

1. Μεταβείτε στο κύριο μενού.
2. Επιλέξτε **Μεταφόρτωση**.

T&T DISTRIBUTION

- TPD Message Inbox
- Arrival
- Returns
- Pack
- Dispatch
- Dispatch to vending van
- Dispatch to vending machine
- Unpack
- Trans-loading**
- Van Sales

TRANS-LOADING

Time of event occurrence  
3/7/19 08:35

DESTINATION FACILITY INFORMATION

Destination facility identifier code  
Please select...

Street No.

ZIP City

Transport Mode  
Please select...

Transport vehicle

Individual transport unit code of the container

Administrative Reference Code (ARC)

CANCEL NEXT

3. Επιλέξτε την προγραμματισμένη ώρα και ημερομηνία της αποστολής από την επιλογή ημερομηνίας **Ωρα εκδήλωσης συμβάντος.**

4. Εισαγάγετε τον FID προορισμού στο πεδίο **Αναγνωριστικό μονάδας προορισμού.**

Μόλις αρχίσετε να πληκτρολογείτε, εμφανίζεται μια λίστα συνιστώμενων προορισμών από την οποία μπορείτε να επιλέξετε τον προορισμό που ταιριάζει.

Αφού επιλέξετε έναν προορισμό, συμπληρώνονται αυτόματα παρακάτω πεδία διεύθυνσης με τις πληροφορίες διεύθυνσης του προορισμού.

**TRANS-LOADING**

Time of event occurrence  
3/7/19 08:35

**DESTINATION FACILITY INFORMATION**

Destination facility identifier code  
Please select...

Street No.  
ZIP City  
Transport Mode  
Please select...  
Transport vehicle  
Individual transport unit code of the container  
Administrative Reference Code (ARC)

CANCEL NEXT

→

**TRANS-LOADING**

Eichbaum Warehouse #1 (fid-100-000-501)  
Eichbaum Warehouse #2 (fid-100-000-502)  
Eichbaum Warehouse #3 (fid-100-000-503)

Please select...

Street No.  
ZIP City  
Transport Mode  
Please select...  
Transport vehicle  
Individual transport unit code of the container  
Administrative Reference Code (ARC)

CANCEL NEXT

5. Επιλέξτε το μέσο μεταφοράς από την αναπτυσσόμενη λίστα **Μέσο μεταφοράς**.

**TRANS-LOADING**

**DESTINATION FACILITY INFORMATION**

Destination facility identifier code  
Eichbaum Warehouse #1 (fid-100-000-501)

Street No.  
Kaefertaller str. 100

ZIP City  
68163 Mannheim

Transport Mode  
Please select...

Transport vehicle  
Individual transport unit code of the container  
Administrative Reference Code (ARC)

CANCEL NEXT

→

**TRANS-LOADING**

**DESTINATION FACILITY INFORMATION**

Destination facility identifier code  
Eichbaum Warehouse #1 (fid-100-000-501)

Street No.  
Kaefertaller str. 100

Transport Mode  
0 - Other  
1 - Sea Transport  
2 - Rail transport  
3 - Road transport  
4 - Air transport  
5 - Postal consignment  
6 - Fixed transport installations  
7 - Inland waterway transport

CANCEL NEXT

6. Σαρώστε ή εισαγάγετε το αναγνωριστικό του οχήματος μεταφοράς στο πεδίο **Όχημα μεταφοράς**.

Το αναγνωριστικό μπορεί να είναι αριθμός πινακίδας, αριθμός πτήσης, αριθμός πλοίου κ.ο.κ. Αν το μέσο μεταφοράς είναι **Άλλο**, επιτρέπεται να εισαγάγετε την επιλογή **μ/δ** (σημαίνει μη διαθέσιμο).

TRANS-LOADING	
DESTINATION FACILITY INFORMATION	
Destination facility identifier code	
Eichbaum Warehouse #1 (fid-100-000-501)	
Street	No.
Kaefertaller str.	100
ZIP	City
68163	Mannheim
Transport Mode	
2 - Rail transport	
Transport vehicle	
Individual transport unit code of the container	
Administrative Reference Code (ARC)	
CANCEL	NEXT

TRANS-LOADING	
DESTINATION FACILITY INFORMATION	
Destination facility identifier code	
Eichbaum Warehouse #1 (fid-100-000-501)	
Street	No.
Kaefertaller str.	100
ZIP	City
68163	Mannheim
Transport Mode	
2 - Rail transport	
Transport vehicle	
AA-BB-1234	
Individual transport unit code of the container	
Administrative Reference Code (ARC)	
CANCEL	NEXT

7. Αν τα προϊόντα αποστέλλονται σε εμπορευματοκιβώτιο, σαρώστε ή εισαγάγετε το [SSCC](#) του εμπορευματοκιβωτίου στο πεδίο **Με μονωμένους κωδικός μονάδας μεταφοράς του εμπορευματοκιβωτίου**.
- Αν τα προϊόντα αποστέλλονται από φορέα διαχείρισης εμπορευματικών μεταφορών ή ταχυδρομικό διανομέα, σαρώστε ή πληκτρολογήστε το αναγνωριστικό του φορέα μεταφοράς στο πεδίο **Αριθμός παρακολούθησης**.
8. Αν τα προϊόντα αποστέλλονται με [EMCS](#), σαρώστε ή πληκτρολογήστε τον [ARC](#) στο πεδίο **Διοικητικός Κωδικός Αναφοράς (ARC)**.
9. Αν όλες οι πληροφορίες είναι πλήρεις, επιλέξτε **ΕΠΟΜΕΝΟ**.
10. Ανοίγει η οθόνη σάρωσης.

- Destination facility identifier code: Eichbaum Warehouse #1 (fid-100-000-501)
- Street: Kaefertaller str.
- No.: 100
- ZIP: 68163
- City: Mannheim
- Transport Mode: 2 - Rail transport
- Transport vehicle: AA-BB-1234
- Individual transport unit code of the container: (empty)
- Administrative Reference Code (ARC): (empty)

The right screenshot shows a 'PACKAGES' screen with a blue header and a list of packages, with '0' items shown. A blue arrow points from the left screen to the right screen.

**11.** Σαρώστε όλες τις σχετικές μονάδες και ολοκληρώστε τη συναλλαγή.

Συνεχίστε σύμφωνα με όσα περιγράφονται για τη συναλλαγή Άφιξη (βλ. ενότητα 4.1 Άφιξη, Βήμα 3 έως Βήμα 11).

Τώρα, η εφαρμογή -πελάτης συγχρονίζεται με το cloud και στέλνει τις ενημερώσεις. Στο σύστημα, το προϊόν καταργείται από το προηγούμενο όχημα μεταφοράς και το επόμενο όχημα μεταφοράς γίνεται η νέα τοποθεσία.

## 4.9 Πωλήσεις φορτηγού

Εκτελείτε αυτήν τη συναλλαγή όταν πουλάτε προϊόντα σε καταναλωτές από ένα φορτίο σε φορτηγό.

Πωλήσεις φορτηγού

**Fig. 11.** Πωλήσεις φορτηγού – Περίπτωση 2: Από μεταφορά σε κατάστημα

1. Μεταβείτε στο κύριο μενού.
2. Επιλέξτε **Πωλήσεις φορτηγού**.

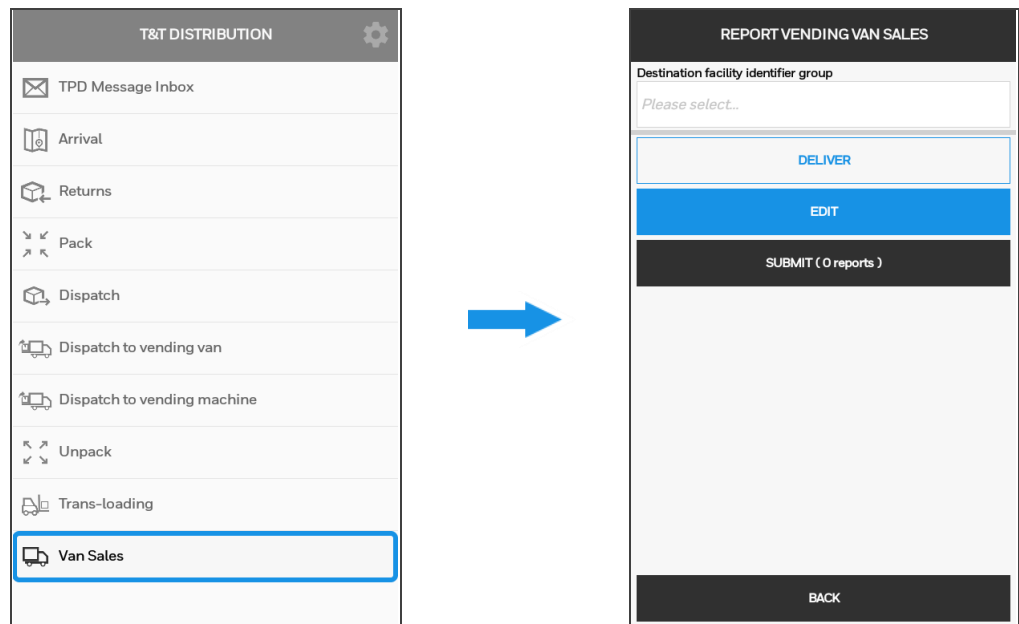

3. Εισαγάγετε την ομάδα FID προορισμού στο πεδίο **Ομάδα αναγνωριστικών μονάδων προορισμού**.

Μόλις αρχίσετε να πληκτρολογείτε, εμφανίζεται μια λίστα συνιστώμενων ομάδων προορισμού από την οποία μπορείτε να επιλέξετε τον προορισμό που ταιριάζει.

4. Αν θέλετε να επιβεβαιώσετε την παράδοση των προϊόντων, επιλέξτε **ΠΑΡΑΔΟΣΗ**

5. Αν θέλετε να επεξεργαστείτε μια παράδοση, επιλέξτε **ΕΠΕΞΕΡΓΑΣΙΑ**.

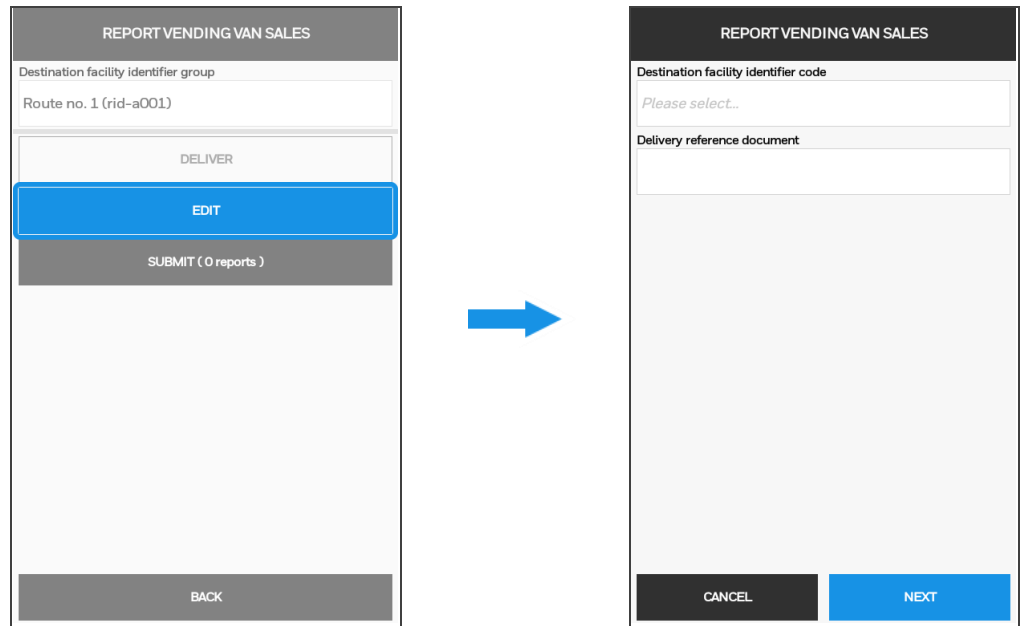

6. Εισαγάγετε τον FID προορισμού στο πεδίο **Αναγνωριστικό μονάδας προορισμού**. Μόλις αρχίσετε να πληκτρολογείτε, εμφανίζεται μια λίστα συνιστώμενων προορισμών από την οποία μπορείτε να επιλέξετε τον προορισμό που ταιριάζει.

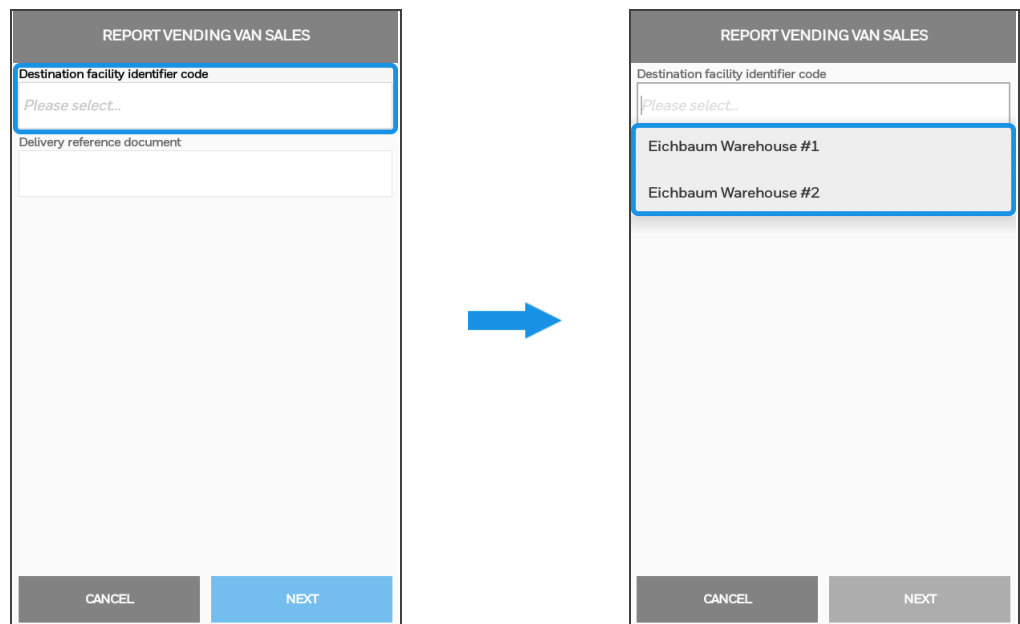

7. Σαρώστε ή εισαγάγετε τον αριθμό παρακολούθησης του εγγράφου *Παράδοσης* στο πεδίο **Έγγραφο αναφοράς παράδοσης**.

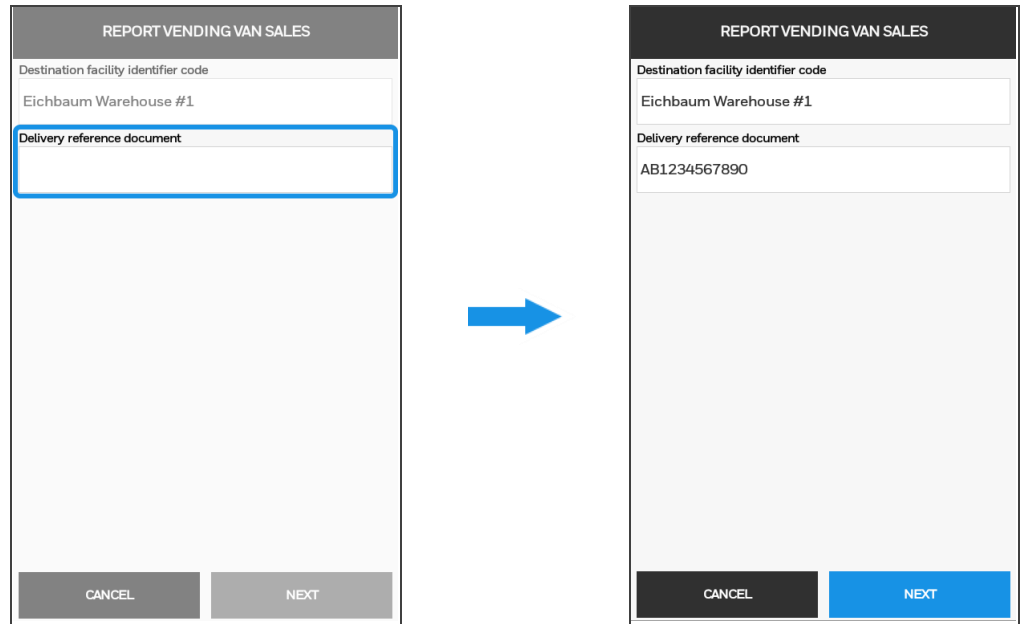

8. Αν όλες οι πληροφορίες είναι πλήρεις, επιλέξτε **ΕΠΟΜΕΝΟ**.

Ανοίγει η οθόνη σάρωσης.

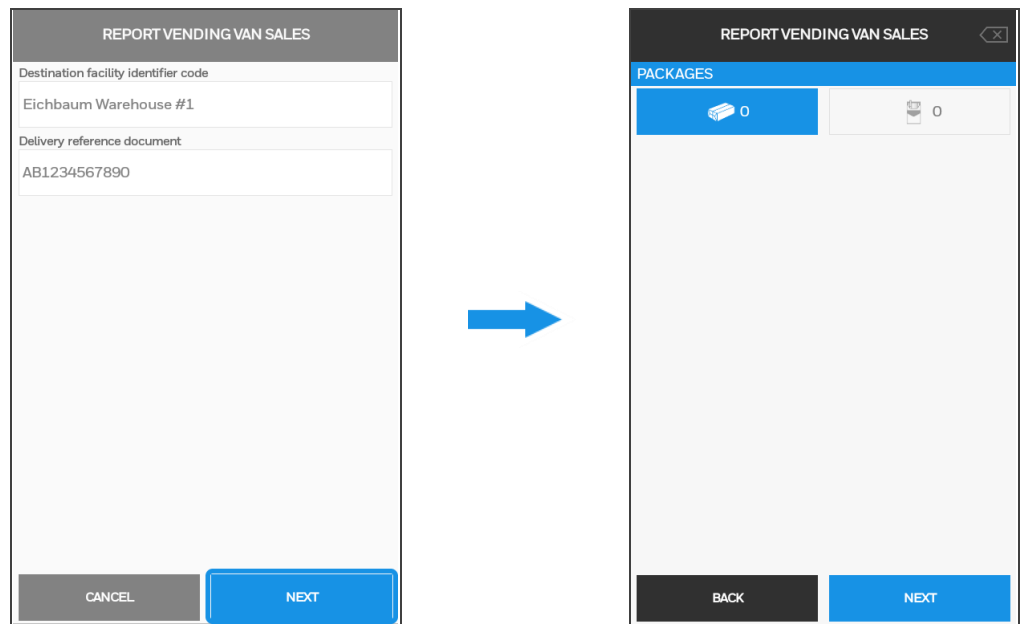

9. Σαρώστε όλες τις σχετικές μονάδες.

Συνεχίστε σύμφωνα με όσα περιγράφονται για τη συναλλαγή *Αφιξη* (βλ. ενότητα 4.1 *Αφιξη*, Βήμα 3 έως Βήμα 5). Στην οθόνη βλέπετε τον αριθμό σαρωμένων συσκευασμένων και μεμονωμένων μονάδων.

10. Επιλέξτε **ΑΠΟΘΗΚΕΥΣΗ** για να επιβεβαιώσετε.

11. Επαναλάβετε τη διαδικασία για κάθε παράδοση.

12. Στο τέλος της περιήγησής σας, επιλέξτε **ΥΠΟΒΟΛΗ** για να στείλετε τα δεδομένα.

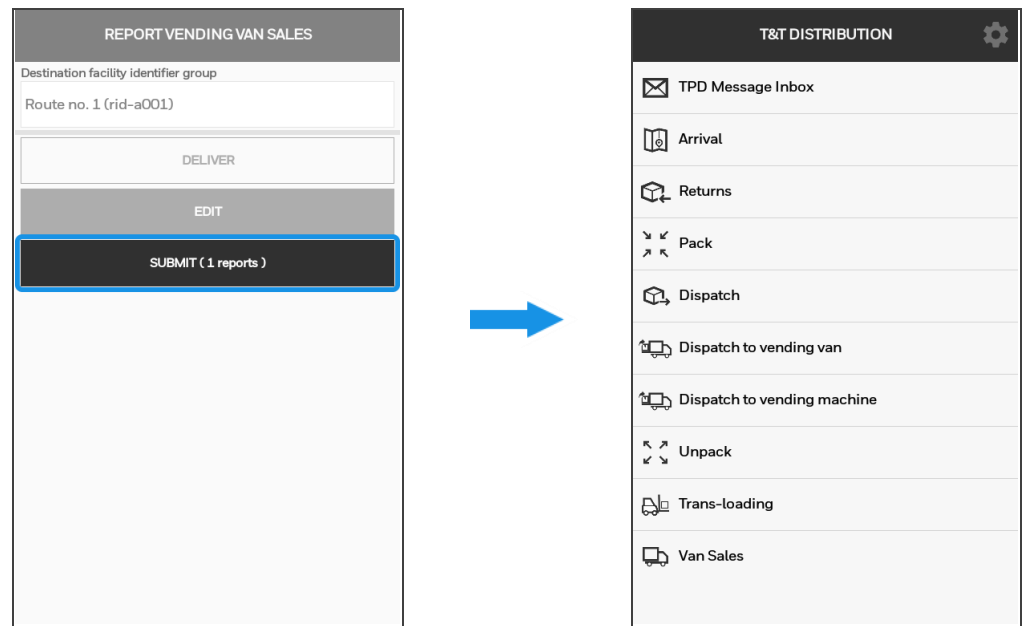

Τώρα, η εφαρμογή-πελάτης συγχρονίζεται με το cloud και στέλνει τις ενημερώσεις. Στο σύστημα, το προϊόν καταργείται από το όχημα μεταφοράς και το κατάστημα λιανικής γίνεται η νέα τοποθεσία.

## 5 Εργασίες κατ' απαίτηση

### 5.1 Έλεγχος μηνυμάτων TPD

Μπορείτε να ελέγξετε τα μηνύματα TPD στα Εισερχόμενα μηνύματα TPD. Εκεί, μπορείτε να δείτε ποια μηνύματα είναι αποδεκτά από την ΕΕ και ποια μηνύματα εξ ακολουθούν να βρίσκονται σε εκκρεμότητα. Επίσης, μπορείτε να δείτε τις λεπτομέρειες κάθε μηνύματος, συμπεριλαμβανομένης της λίστας των σαρωμένων στοιχείων. Επιπρόσθετα, μπορείτε να ανακαλέσετε μηνύματα που έχουν ήδη γίνει αποδεκτά.

1. Μεταβείτε στο κύριο μενού.
2. Επιλέξτε **Εισερχόμενα μηνύματα TPD**.
3. Στα εισερχόμενά σας βλέπετε τη λίστα των μηνυμάτων TPD.

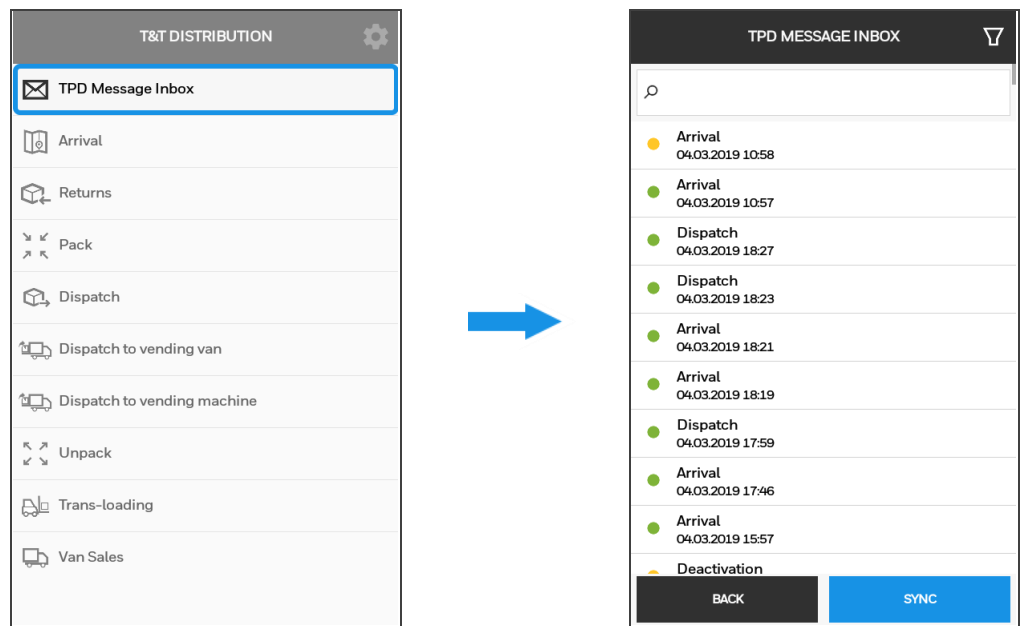

4. Αν θέλετε να πραγματοποιήσετε αναζήτηση για συγκεκριμένες συναλλαγές, εισαγάγετε ένα τμήμα του ονόματος της συναλλαγής στο πεδίο αναζήτησης. Μόλις αρχίσετε να πληκτρολογείτε, η αναζήτηση εφαρμόζεται αμέσως.

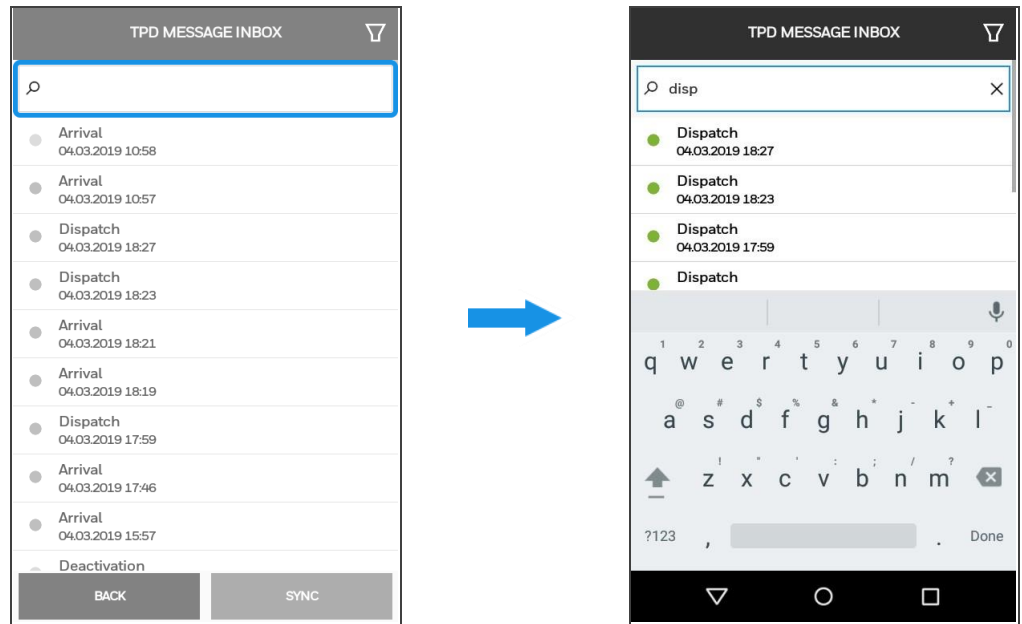

5. Αν θέλετε να δείτε τις λεπτομέρειες ενός μηνύματος, επιλέξτε το μήνυμα στα *Εισερχόμενα μηνύματα TPD*.

Μπορείτε να αναπτύξετε τις λίστες **ΠΑΚΕΤΩΝ** και **ΣΥΣΚΕΥΑΣΙΩΝ** για να δείτε τα σωρευμένα στοιχεία.

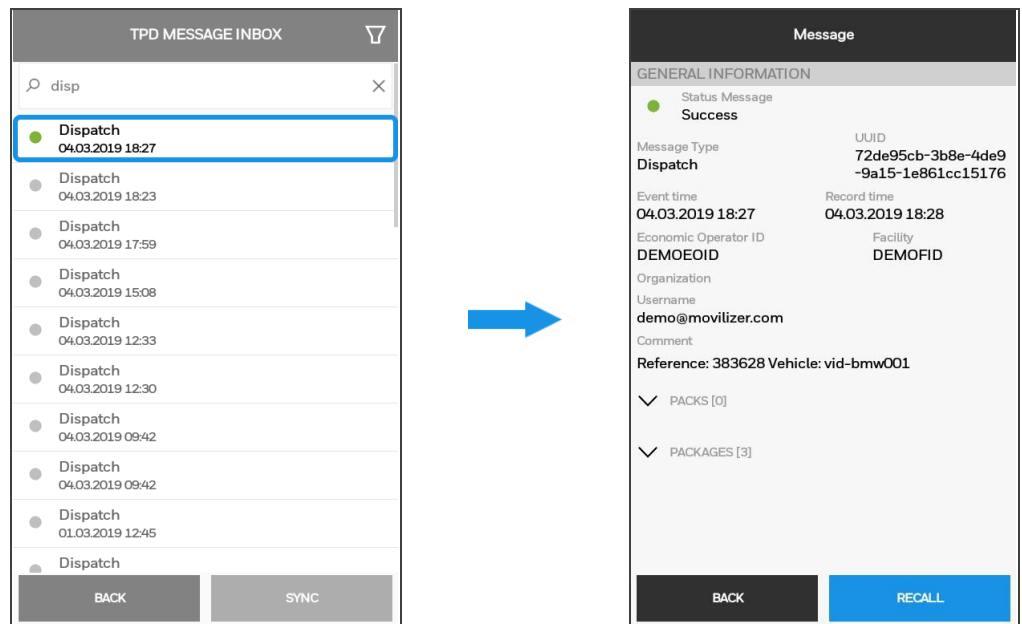

6. Αν θέλετε να ανακαλέσετε ένα μήνυμα, επιλέξτε **ΑΝΑΚΛΗΣΗ**.
7. Αν θέλετε να επιστρέψετε στα Εισερχόμενα μηνύματα TPD, επιλέξτε **ΠΙΣΩ**.
8. Αν θέλετε να ανανεώσετε τα Εισερχόμενα μηνύματα TPD, επιλέξτε **ΣΥΓΧΡΟΝ/ΜΟΣ**.

## 5.2 Συγχρονισμός δεδομένων

Τις περισσότερες εργασίες μπορείτε να τις εκτελέσετε χωρίς σύνδεση στο Internet. Ωστόσο, για βέλτιστη ανταλλαγή δεδομένων, συνιστάται σύνδεση στο Internet.

Κατά τη διάρκεια του συγχρονισμού, η εφαρμογή-πελάτης συνδέεται στο cloud. Τα σύνολα δεδομένων της εφαρμογής-πελάτη και του cloud συντονίζονται, ενημερώνονται και ευθυγραμμίζονται μεταξύ τους.

Η εφαρμογή-πελάτης στέλνει τα δεδομένα που έχουν δημιουργηθεί ή τροποποιηθεί μετά από τον τελευταίο συγχρονισμό με το cloud. Αυτά τα δεδομένα θα διαγραφούν από τη συσκευή σας αφού ενημερωθούν.

Το cloud στέλνει στην εφαρμογή-πελάτη τα πιο πρόσφατα δεδομένα, συμπεριλαμβανομένων νέων και επικαιροποιημένων δεδομένων. Επιπρόσθετα, τα παρωχημένα δεδομένα καταργούνται αυτόματα από την εφαρμογή-πελάτη.

Η εφαρμογή ACT συγχρονίζεται αυτόματα με το cloud οποτεδήποτε χρειάζεται, αν υπάρχει σύνδεση στο Internet. Ενώσω διαρκεί ο συγχρονισμός της εφαρμογής-πελάτη, βλέπετε την οθόνη *Συγχρονισμός*. Εκτός από τον αυτόματο συγχρονισμό, μπορείτε να ενεργοποιήσετε μη αυτόματα συγχρονισμό κατ'απαίτηση.

1. Μεταβείτε στο κύριο μενού.
2. Επιλέξτε **Συγχρονισμός**.

Ανοίγει η οθόνη *Συγχρονισμός*.

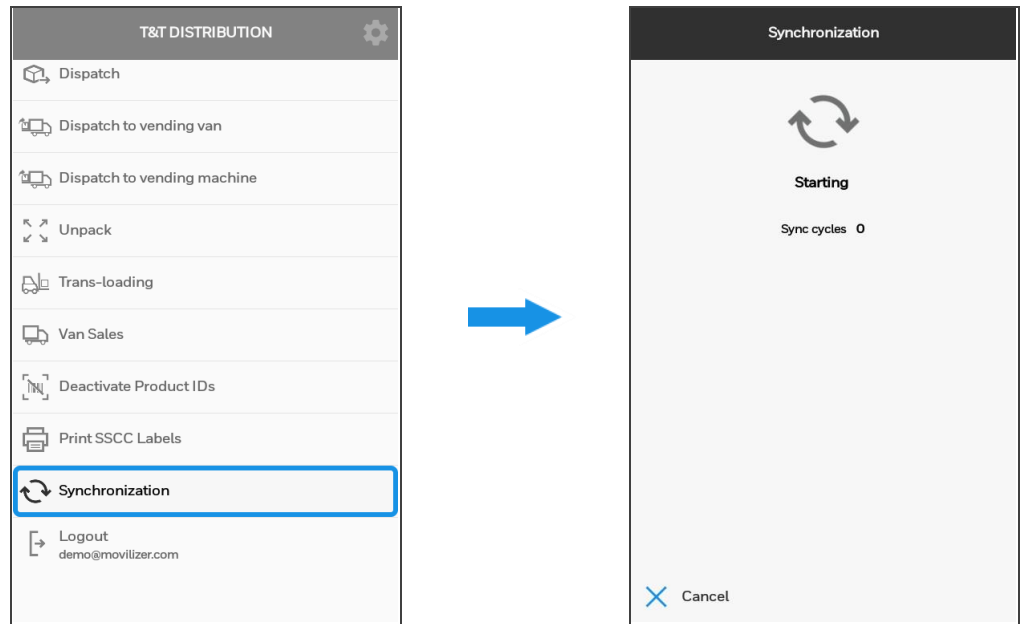

Τώρα, η εφαρμογή - πελάτης συγχρονίζεται με το cloud και στέλνει τις ενημερώσεις. Μόλις ολοκληρωθεί ο συγχρονισμός, η οθόνη *Συγχρονισμός* κλείνει αυτόματα.

### 5.3 Εκτύπωση ετικετών πακέτων

Η εκτύπωση ετικετών είναι συνήθης εργασία η οποία σχετίζεται στενά με τη συναλλαγή *Ομαδοποίηση*. Με την εφαρμογή ACT, μπορείτε να εκτυπώσετε ετικέτες για κουτιά και παλέτες απευθείας μέσα από την εφαρμογή.

 ΣΗΜΕΙΩΣΗ	<p>Για να εκτυπώσετε την ετικέτα, ο εκτυπωτής πρέπει να είναι συνδεδεμένος στη συσκευή μέσω <b>Bluetooth</b>.</p> <p>Επιλέξτε τον συνδεδεμένο εκτυπωτή στις <i>Ρυθμίσεις συσκευής TPD</i> (βλ. ενότητα <b>3.5 Επιλογή εκτυπωτών</b>).</p>
---	---

1. Βεβαιωθείτε ότι ο εκτυπωτής είναι ενεργοποιημένος και ότι είναι ενεργοποιημένο το Bluetooth.
2. Τοποθετήστε τη συσκευή κοντά στον εκτυπωτή.
3. Αν δεν έχει γίνει ήδη, ενεργοποιήστε το Bluetooth από τις ρυθμίσεις της συσκευής σας. Για λεπτομέρειες, ανατρέξτε στο επίσημο εγχειρίδιο του λειτουργικού συστήματος ή της συσκευής.
4. Μεταβείτε στο κύριο μενού της εφαρμογής ACT.
5. Αν δεν έχει γίνει ήδη, επιλέξτε τον εκτυπωτή (βλ. ενότητα 3.5 *Επιλογή εκτυπωτών*) και επιστρέψτε στο κύριο μενού.
6. Επιλέξτε **Εκτύπωση ετικετών SSCC**.

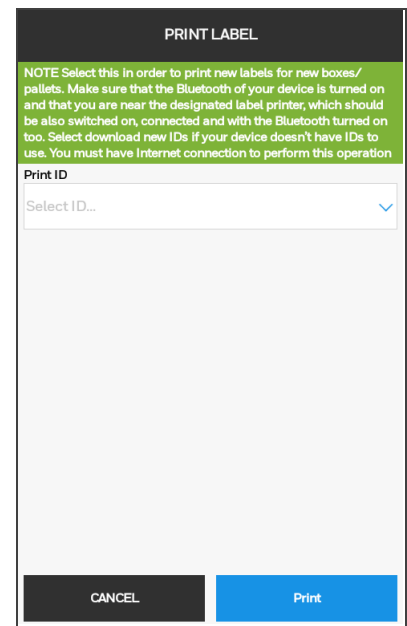
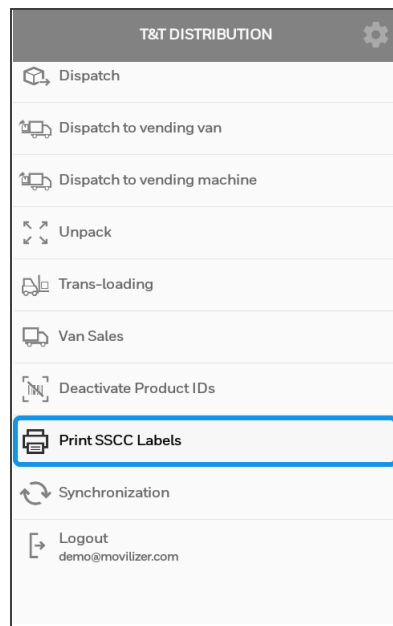

7. Επιλέξτε τον κωδικό προϊόντος που θέλετε να εκτυπώσετε στην ετικέτα από την αναπτυσσόμενη λίστα **Εκτύπωση αναγνωριστικού**.

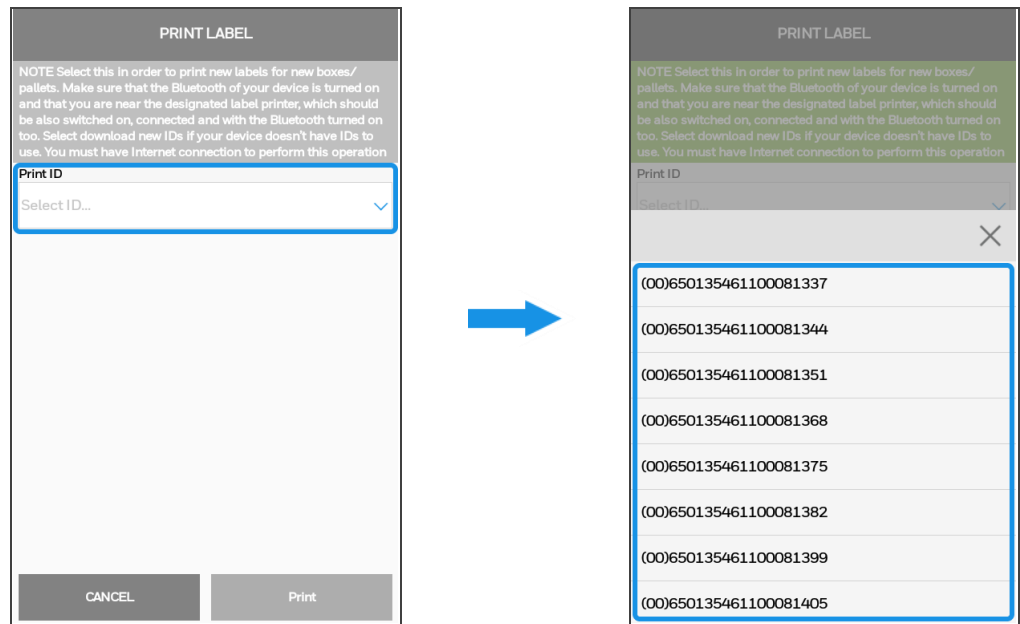

8. Επιλέξτε **ΕΚΤΥΠΩΣΗ** για να αρχίσετε την εκτύπωση.

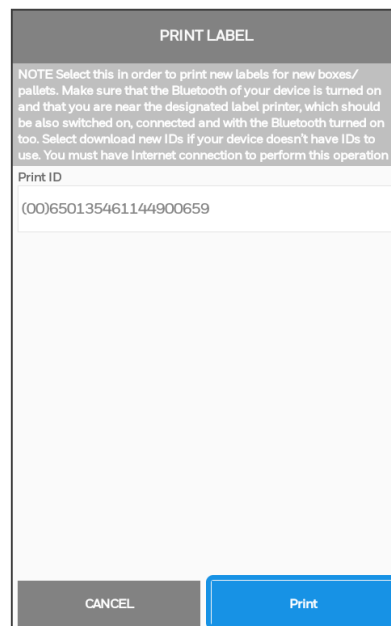

9. Αν σας ζητηθεί να επιτρέψετε την πρόσβαση στον εκτυπωτή, επιλέξτε **ΑΠΟΔΟΧΗ**.  
Όταν η συσκευή συνδεθεί στον επιλεγμένο εκτυπωτή, αρχίζει η εκτύπωση.
10. Αν θέλετε να εκτυπώσετε μια άλλη ετικέτα, επαναλάβετε το *Βήμα 7* και το *Βήμα 8*.

## 5.4 Απενεργοποίηση αναγνωριστικών προϊόντων

Απενεργοποιείτε αναγνωριστικά προϊόντων μόνο αν χρειάζεται να καταργήσετε μόνιμα κωδικούς προϊόντων από το σύστημα, για παράδειγμα, όταν ένα προϊόν έχει υποστεί φυσική καταστροφή ή έχει κλαπεί, αλλά και όταν η ετικέτα του προϊόντος έχει καταστραφεί, κλαπεί ή δεν χρησιμοποιείται. Στη συνέχεια, οι κωδικοί των προϊόντων τίθενται εκτός λειτουργίας στο σύστημα και δεν μπορούν να χρησιμοποιηθούν πλέον.

1. Μεταβείτε στο κύριο μενού.
2. Επιλέξτε **Απενεργοποίηση αναγνωριστικών προϊόντων**.

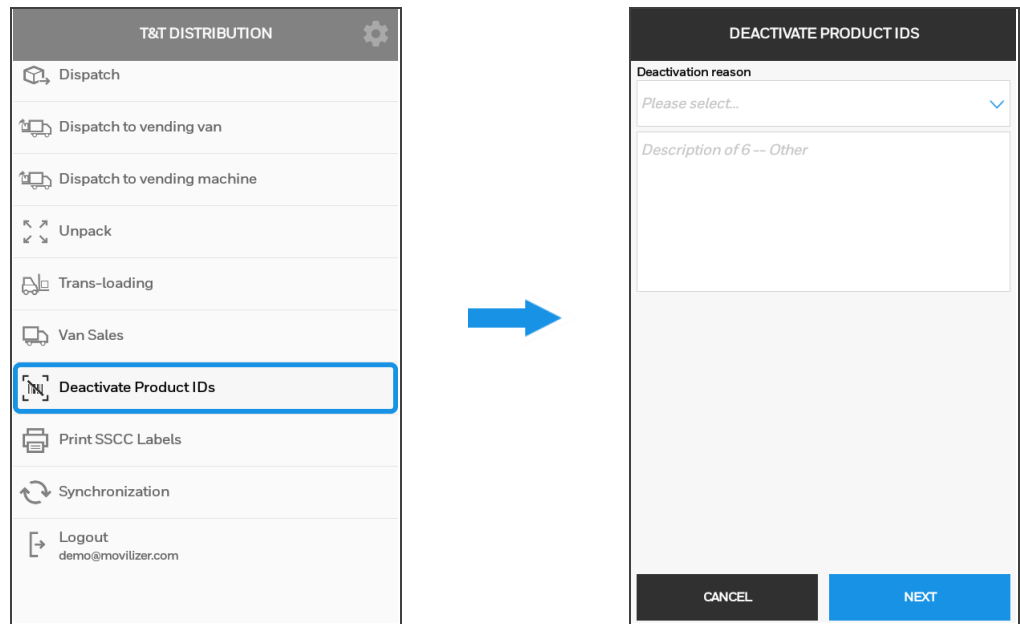

3. Επιλέξτε τον λόγο απενεργοποίησης του αναγνωριστικού από την αναπτυσσόμενη λίστα **Λόγος απενεργοποίησης**.

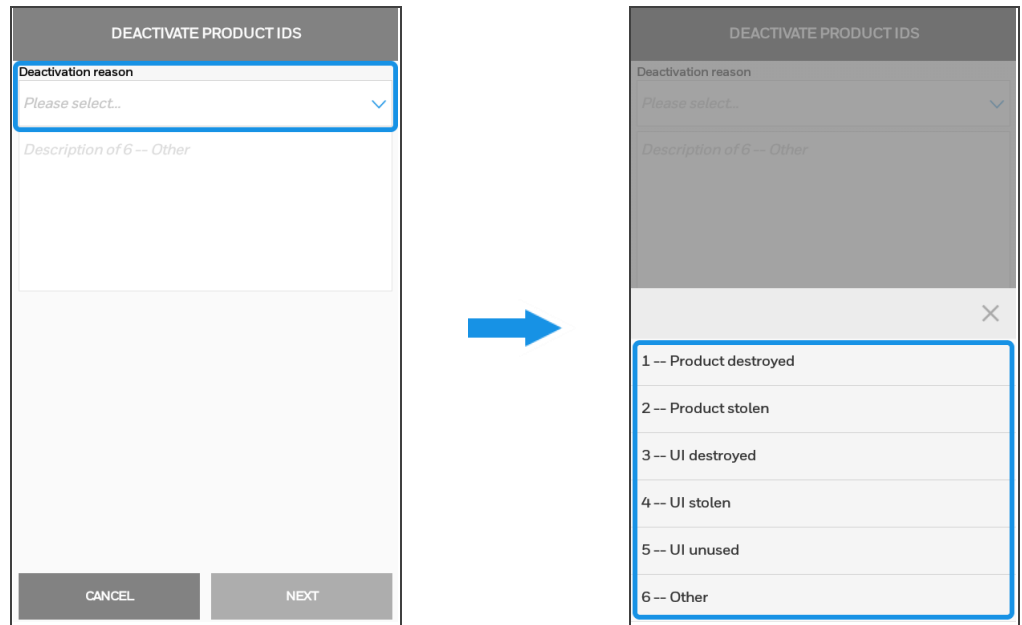

4. Αν χρειάζεται, εισαγάγετε ένα σχόλιο στο πλαίσιο σχολίων .

Αν ο λόγος είναι Άλλος, πρέπει να εισαγάγετε ένα σχόλιο.

ΠΡΟΣΟΧΗ

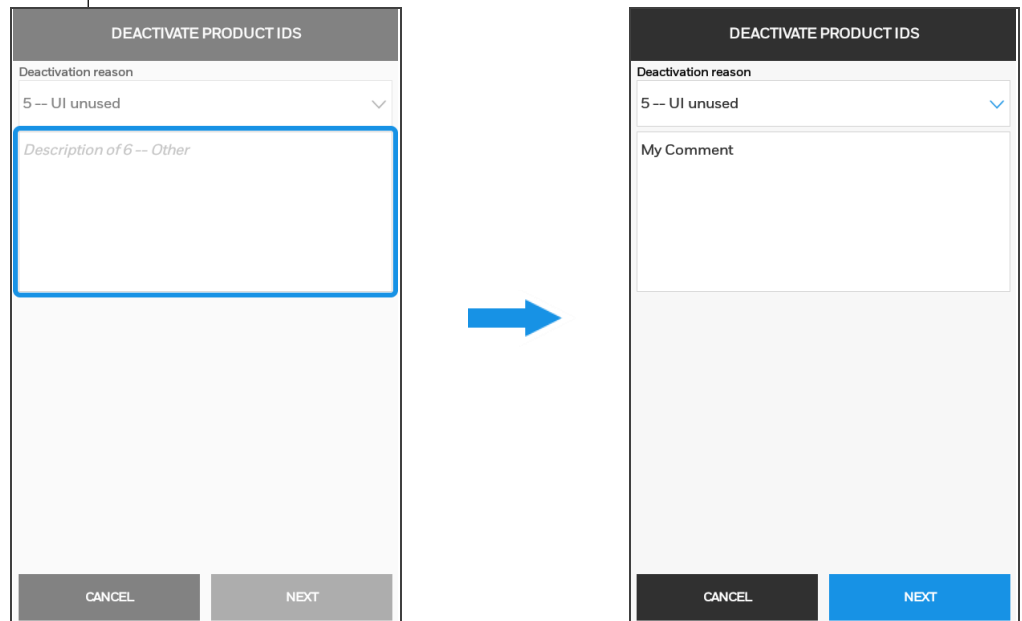

**5. Επιλέξτε ΕΠΟΜΕΝΟ.**

Ανοίγει η οθόνη σάρωσης.

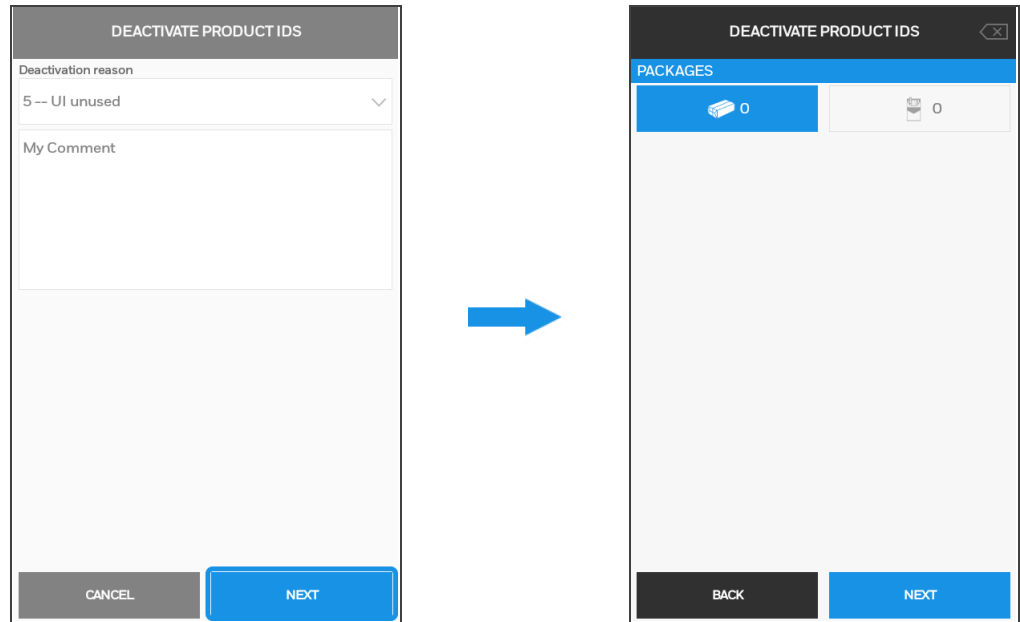
**6. Σαρώστε όλες τις σχετικές μονάδες και ολοκληρώστε τη συναλλαγή.**

Συνεχίστε σύμφωνα με όσα περιγράφονται για τη συναλλαγή *Άφιξη* (βλ. ενότητα 4.1 *Άφιξη*, Βήμα 3 έως Βήμα 11).

Τώρα, η εφαρμογή-πελάτης συγχρονίζεται με το cloud και στέλνει τις ενημερώσεις. Ο κωδικός προϊόντος καταργείται μόνιμα από το σύστημα.

## 6 Θέση εκτός λειτουργίας

### 6.1 Αποσυνδεθείτε από την εφαρμογή ACT

Η εφαρμογή ACT σας αποσυνδέει αυτόματα μετά από κάποια περίοδο αδράνειας, σύμφωνα με τη διαμόρφωση στις Ρυθμίσεις συσκευής TPD (βλ. ενότητα 3.3 Διαμόρφωση Ρυθμίσεων συσκευής TPD).

Προκειμένου να αποτρέπεται η λειτουργία της εφαρμογής ACT από μη εξουσιοδοτημένα άτομα, να αποσυνδέσετε μη αυτόματα από την εφαρμογή ACT στις ακόλουθες περιπτώσεις:

- Όταν ολοκληρώνετε την εργασία με τη συσκευή.
- Όταν παραδίδετε τη συσκευή σε άλλο άτομο.
- Όταν αποθηκεύετε τη συσκευή σε μη ασφαλή χώρο.

1. Μεταβείτε στο κύριο μενού.
2. Επιλέξτε Αποσύνδεση.

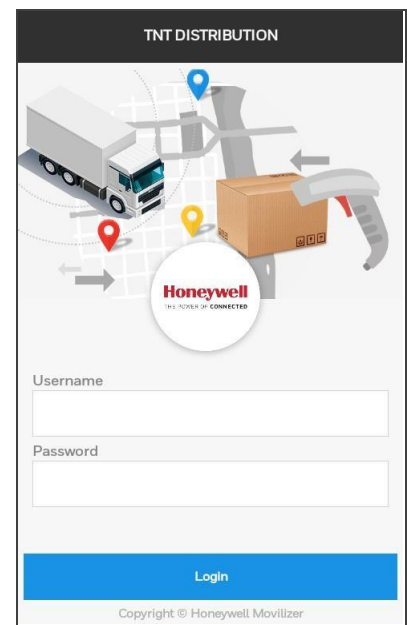
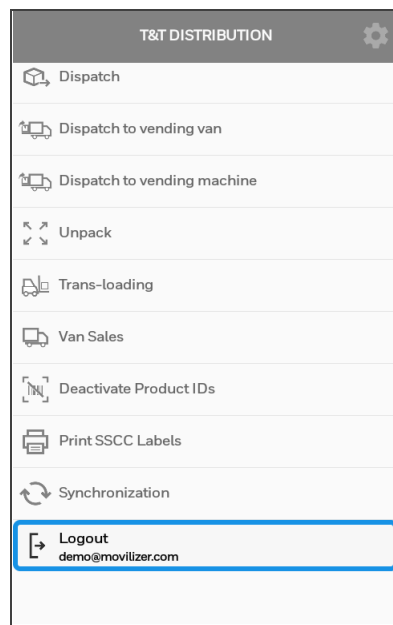

Τώρα βλέπετε την οθόνη *ΔΙΑΝΟΜΗ T&T*.

Μπορείτε να συνδεθείτε ξανά οποτεδήποτε. Αν θέλετε να συνδεθείτε ξανά, συνεχίστε με την ενότητα 3.2 Συνδεθείτε στην εφαρμογή. Αν θέλετε να καταργήσετε την εγκατάσταση της εφαρμογής-πελάτη, συνεχίστε με την ενότητα 6.2 Κατάργηση εγκατάστασης της εφαρμογής-πελάτη.

## 6.2 Κατάργηση εγκατάστασης της εφαρμογής -πελάτη

Όταν σταματήσετε οριστικά να χρησιμοποιείτε το Movilizer Track & Trace, καταργήστε την εγκατάσταση της εφαρμογής -πελάτη Movilizer από τη συσκευή σας.

Μπορείτε να καταργήσετε την εγκατάσταση της εφαρμογής -πελάτη Movilizer όπως κάθε άλλη εφαρμογή για φορητές συσκευές που υπάρχει στη συσκευή σας, από τις ρυθμίσεις της συσκευής. Για λεπτομέρειες, ανατρέξτε στο επίσημο εγχειρίδιο του λειτουργικού συστήματος ή της συσκευής.

1. Ανοίξτε τις ρυθμίσεις της συσκευής.
2. Μεταβείτε στις εγκατεστημένες εφαρμογές.
3. Επιλέξτε Movilizer
4. Επιλέξτε **Κατάργηση εγκατάστασης**.

## 7 Αντιμετώπιση προβλημάτων

Πρόβλημα	Λύση
Χάσατε τη συσκευή σας.	Επικοινωνήστε αμέσως με τον διαχειριστή. Ο διαχειριστής μπορεί να κάνει από μακρυσμένο κλείδωμα της εφαρμογής - πελάτη Movilizer.
Χάσατε τα Διαπιστευτήρια χρήστη.	Επικοινωνήστε αμέσως με τον διαχειριστή. Ο διαχειριστής μπορεί να σας προμηθεύσει τα διαπιστευτήρια χρήστη.
Οι εκτυπωτές δεν είναι διαθέσιμοι στις ρυθμίσεις εκτυπωτή ετικετών.	<ul style="list-style-type: none"> <li>• Βεβαιωθείτε ότι ο εκτυπωτής είναι ενεργοποιημένος.</li> <li>• Βεβαιωθείτε ότι είναι ενεργοποιημένο ο Bluetooth στις ρυθμίσεις του εκτυπωτή.</li> <li>• Βεβαιωθείτε ότι είναι ενεργοποιημένο το Bluetooth στις ρυθμίσεις της συσκευής.</li> <li>• Τοποθετήστε τη συσκευή πιο κοντά στον εκτυπωτή.</li> </ul>
Τα FID προορισμού δεν είναι διαθέσιμα σε συναλλαγές.	Προσθέστε τα FID στις Ρυθμίσεις TPD. (βλ. ενότητα 3.3 Διαμόρφωση Ρυθμίσεων συσκευής TPD).
Έχετε διευρυμένα δικαιώματα χρήστη, αλλά εξακολουθείτε να μην μπορείτε να δείτε τα σχετικά λειτουργικά στοιχεία.	Αποσυνδεθείτε από την εφαρμογή ACT και συνδεθείτε ξανά .

## 8 Όροι και προϋποθέσεις

Κατάλογος όρων που χρησιμοποιούνται στο παρόν έγγραφο.

Όρος	Ορισμός
Εφαρμογή ACT	Ένα σύνολο Movelet, που εκτελούνται στην εφαρμογή - πελάτη Monilizer, παρακολουθούν τη διακίνηση των προϊόντων καπνού στην αλυσίδα εφοδιασμού και συμμορφώνονται με την Ευρωπαϊκή Οδηγία για τα Προϊόντα Καπνού.
Διοικητικός κωδικός Αναφοράς (ARC)	Το μοναδικό αναγνωριστικό ενός ηλεκτρονικού διοικητικού εγγράφου του EMCS.
Άφιξη	Συναλλαγή, η οποία παρακολουθεί την άφιξη και την παραλαβή ενός προϊόντος σε μια μονάδα, η οποία αποτελεί στη συνέχεια η νέα τοποθεσία του προϊόντος.
Θυγατρική μονάδα συσκευασίας (θυγατρική μονάδα)	Μονάδα συσκευασίας που περιέχεται σε μεγαλύτερη μονάδα συσκευασίας (γονική μονάδα).
Απενεργοποίηση	Η εργασία με την οποία οι κωδικοί προϊόντων καταργούνται μόνιμα από το σύστημα.
Αποστολή	Συναλλαγή η οποία παρακολουθεί την αποστολή ενός προϊόντος σε μια μονάδα και καθιστά τη μονάδα μεταφοράς τη νέα τοποθεσία του προϊόντος.
Αποστολή σε φορτηγό πώλησης	Συναλλαγή που παρακολουθεί αποστολή ενός προϊόντος αν έχει φορτωθεί σε φορτηγό πώλησης για παράδοση σε πολλά καταστήματα λιανικής.

Όρος	Ορισμός
Αναγνωριστικό οικονομικού φορέα (EOID)	Το μοναδικό αναγνωριστικό ενός φορέα στην αγορά που χρησιμοποιείται για τον προσδιορισμό παραγόντων στην αλυσίδα εφοδιασμού προϊόντων καπνού σύμφωνα με την TPD.
Ευρωπαϊκή Οδηγία για τα Προϊόντα Καπνού (EUTPD ή TPD)	Οδηγία της Ευρωπαϊκής Ένωσης, η οποία αποσκοπεί στη βελτίωση της ιχνηλασιμότητας του καπνού και των σχετιζόμενων προϊόντων.
Σύστημα διακίνησης και ελέγχου προϊόντων που υπόκεινται σε ειδικούς φόρους κατανάλωσης (EMCS)	Ηλεκτρονικό σύστημα παρακολούθησης της διακίνησης προϊόντων που υπόκεινται σε ειδικούς φόρους κατανάλωσης και τελούν υπό αναστολή δασμών στην ΕΕ.
Αναγνωριστικό μονάδας (FID)	Το μοναδικό αναγνωριστικό μιας μονάδας που χρησιμοποιείται για τον προσδιορισμό τοποθεσιών στην αλυσίδα εφοδιασμού προϊόντων καπνού σύμφωνα με την TPD.
Αριθμός αναφοράς διακίνησης (MRN)	Το μοναδικό αναγνωριστικό που χρησιμοποιείται για την παρακολούθηση εξαγόμενων προϊόντων με τη Ευρωπαϊκή Τελωνειακή Βάση Δεδομένων Εξαγωγών.
Movelet	Εφαρμογή του Movilizer για φορητές συσκευές που εκτελείται στην εφαρμογή - πελάτη Movilizer και περιέχει όλες τις λειτουργίες και το περιεχόμενο ενός βήματος επιχειρηματικής διαδικασίας (συναλλαγής) σε μια επιχειρηματική διαδικασία φορητής συσκευής.

Όρος	Ορισμός
Εφαρμογή - πελάτης Movilizer (εφαρμογή - πελάτης)	Μια γενική εφαρμογή κοντέινερ που εκτελείται σε διαφορετικές συσκευές και λειτουργικό σύστημα και επιτρέπει την εκτέλεση της εφαρμογής ACT.
Movilizer Cloud (cloud)	Πλατφόρμα cloud που αποθηκεύει και διανέμει όλα τα δεδομένα του Movilizer Track & Trace.
Ομαδοποίηση	Συναλλαγή που παρακολουθεί ότι ένα προϊόν (επανα-) συσκευάζεται και ενώνεται με άλλα προϊόντα σε μια γονική μονάδα συσκευασίας.
Γονική μονάδα Συσκευασίας (γονική μονάδα)	Μονάδα συσκευασίας που περιέχει μικρότερες μονάδες συσκευασίας (θυγατρικές μονάδες).
Προϊόν	Γενικός όρος που χρησιμοποιείται σε αυτό το έγγραφο για να συνοψίσει τις γονικές μονάδες συσκευασίας, τις θυγατρικές μονάδες συσκευασίας και τα ίδια τα προϊόντα καπνού.
Ετικέτα προϊόντος	Ο φορέας δεδομένων, που περιέχει το μοναδικό αναγνωριστικό (κωδικό) του προϊόντος.
Επιστροφές	Συναλλαγή που παρακολουθεί την επιστροφή ενός προϊόντος στον προμηθευτή.
Σειριακός κωδικός εμπόρευμα του κιβωτίου αποστολής (SSCC)	Αναγνωριστικό που χρησιμοποιείται προκειμένου να καταστήσει τα προϊόντα καπνού και τη διακίνησή τους ιχνηλάσιμη στην αλυσίδα εφοδιασμού, σύμφωνα με την TPD.
Απλοποιημένο	Διοικητικό έγγραφο για την παρακολούθηση των διακινήσεων

Όρος	Ορισμός
Συνοδευτικό Διοικητικό Έγγραφο (SAAD)	προϊόντων που υπόκεινται σε φόρο ειδικής κατανάλωσης και τελούν υπό αναστολή δασμών στην ΕΕ σύμφωνα με τον κανονισμό ΕΟΚ 3649/92.
Συγχρονισμός	Η διαδικασία κατά την οποία η εφαρμογή - πελάτης συνδέεται με το cloud για να αποστείλει επικαιροποιημένα δεδομένα από την εφαρμογή - πελάτη στο cloud και από το cloud στην εφαρμογή - πελάτη .
Συναλλαγή	Βήμα επιχειρηματικής διαδικασίας που παρακολουθεί τη διακίνηση προϊόντων, όπως η άφιξη ή αποστολή προϊόντων σε μια μονάδα , η παράδοση ή μεταφόρτωση των προϊόντων κατά η εξέλιξη της μεταφοράς και οποιαδήποτε άλλη ενημέρωση αποθέματος .
Μεταφόρτωση	Συναλλαγή που παρακολουθεί τη διακίνηση ενός προϊόντος από ένα μέσο μεταφοράς σε ένα άλλο μέσο μεταφοράς.
Μοναδικό αναγνωριστικό (UI)	Ο κωδικός προϊόντος ενός προϊόντος, που αποθηκεύεται στο σύστημα μαζί διάφορες πληροφορίες που αφορούν το προϊόν (κατασκευαστής , ημερομηνία παραγωγής και ούτω καθεξής) και εμφανίζεται και στην ετικέτα του προϊόντος .
Αποσύνθεση	Συναλλαγή που παρακολουθεί ότι μια γονική μονάδα συσκευασίας έχει διαλυθεί.
Πωλήσεις φορτηγού	Συναλλαγή που παρακολουθεί την πώληση προϊόντων σε πελάτες από φορτίο σε φορτηγό .

## 9 Περισσότερες πληροφορίες

- Movilizer Track & Trace
- [movilizer.com/track-trace.html](http://movilizer.com/track-trace.html)
- Οδηγός συμμόρφωσης με την TPD με απλά λόγια της Honeywell  
[now.honeywellaidc.com/TPD-Compliance.html](http://now.honeywellaidc.com/TPD-Compliance.html)
- Οδηγία τα Προϊόντα Καπνού  
[ec.europa.eu/health/tobacco/tracking\\_tracing\\_system\\_en](http://ec.europa.eu/health/tobacco/tracking_tracing_system_en)  
[ec.europa.eu/health/tobacco/products/revision\\_en](http://ec.europa.eu/health/tobacco/products/revision_en)
- Οδηγία για τα Προϊόντα Καπνού –Τεχνικές προδιαγραφές  
[ec.europa.eu/health/sites/health/files/tobacco/docs/2018\\_technicalspecifications\\_analysis\\_annex2\\_en.pdf](http://ec.europa.eu/health/sites/health/files/tobacco/docs/2018_technicalspecifications_analysis_annex2_en.pdf)
- Ερωτήσεις και απαντήσεις: Συστήματα της ΕΕ για την ιχνηλασιμότητα και χαρακτηριστικά ασφάλειας των προϊόντων καπνού  
[ec.europa.eu/health/sites/health/files/tobacco/docs/tt\\_qa\\_en.pdf](http://ec.europa.eu/health/sites/health/files/tobacco/docs/tt_qa_en.pdf)
- Δελτίο δεδομένων παρακολούθησης και ανίχνευσης καπνού  
[europa.eu/rapid/press-release MEMO-17-5270\\_en.htm](http://europa.eu/rapid/press-release_MEMO-17-5270_en.htm)
- Συστήματα ιχνηλασιμότητας και χαρακτηριστικά ασφάλειας για προϊόντα καπνού στην ΕΕ– Εγχειρίδιο για ενδιαφερόμενα μέρη  
[https://ec.europa.eu/health/sites/health/files/tobacco/docs/tt\\_manual\\_en.pdf](https://ec.europa.eu/health/sites/health/files/tobacco/docs/tt_manual_en.pdf)
- Συστήματα της ΕΕ για την ιχνηλασιμότητα και χαρακτηριστικά ασφάλειας των προϊόντων καπνού (PPT)  
[EU-KOM-Prasentation-tracability-securityfeatures-tabbacco.pdf](http://EU-KOM-Prasentation-tracability-securityfeatures-tabbacco.pdf)

- Υπολογιστής χειρός Honeywell Dolphin CT60

<https://www.honeywellaidc.com/products/computer-devices/handheld/dolphin-ct60>

- Φορητός υπολογιστής Honeywell DolphinCN80

<https://www.honeywellaidc.com/products/computer-devices/handheld/dolphin-cn80>

## 10 Επισημάνσεις

### Εμπορικά σήματα

Οι ονομασίες Experion®, PlantScape®, SafeBrowse®, TotalPlant®, και TDC 3000® είναι σήματα κατατεθέντα της Honeywell International, Inc.

Η ονομασία ControlEdge™ είναι εμπορικό σήμα της Honeywell International, Inc.

Η ονομασία OneWireless™ είναι εμπορικό σήμα της Honeywell International, Inc.

Οι ονομασίες Matrikon® και MatrikonOPC™ είναι εμπορικά σήματα της Matrikon International. Η Matrikon International είναι επιχειρηματική μονάδα της Honeywell International, Inc.

Η ονομασία Movilizer® είναι σήμα κατατεθέν της Movilizer GmbH.

Η Movilizer GmbH είναι επιχειρηματική μονάδα της Honeywell International, Inc.

### Άλλα εμπορικά σήματα

Οι ονομασίες Microsoft και SQL Server είναι είτε σήματα κατατεθέντα ή εμπορικά σήματα της Microsoft Corporation στις Ηνωμένες Πολιτείες ή/και σε άλλες χώρες.

Τα εμπορικά σήματα που εμφανίζονται σε αυτό το έγγραφο χρησιμοποιούνται αποκλειστικά προς όφελος του κατόχου του εμπορικού σήματος, χωρίς καμία πρόθεση παραβίασης εμπορικού σήματος.

### Άδειες τρίτων κατασκευαστών

Το παρόν προϊόν ενδέχεται να περιέχει ή να προκύπτει από υλικά, συμπεριλαμβανομένου λογισμικού, τρίτων κατασκευαστών. Τα υλικά τρίτων κατασκευαστών ίσως υπόκεινται σε άδειες, επισημάνσεις, περιορισμούς και υποχρεώσεις επιβαλλόμενες από τον χορηγό της άδειας.

Οι άδειες, οι επισημάνσεις, οι περιορισμοί και οι υποχρεώσεις, αν υπάρχουν, μπορούν να βρεθούν στα υλικά που συνοδεύουν το προϊόν, στα έγγραφα ή τα αρχεία που συνοδεύουν τέτοια υλικά τρίτων κατασκευαστών και σε αρχείο με την ονομασία `third_party_licenses` στο μέσο που περιέχει το προϊόν ή στη διεύθυνση <http://www.honeywell.com/ps/thirdpartylicenses>.

## Σχόλια για την τεκμηρίωση

Αν έχετε οποιαδήποτε σχόλια για την τεκμηρίωση της Honeywell Movilizer, μπορείτε να τα στείλετε στη διεύθυνση: [movilizersupport@honeywell.com](mailto:movilizersupport@honeywell.com)

## Πως να αναφέρετε μια ευπάθεια ασφάλειας

Για τους σκοπούς την υποβολής, η ευπάθεια ασφάλειας ορίζεται ως ελάττωμα ή αδυναμία λογισμικού που μπορεί να γίνει αντικείμενο εκμετάλλευσης για τη μείωση των δυνατοτήτων λειτουργίας ή ασφάλειας του λογισμικού.

Η Honeywell διερευνά όλες τις αναφορές για ευπάθειες ασφάλειας που επηρεάζονται προϊόντα και τις υπηρεσίες της Honeywell.

Για να αναφέρετε μια ενδεχόμενη ευπάθεια ασφάλειας σχετιζόμενη με οποιοδήποτε προϊόν της Honeywell ακολουθήστε τις οδηγίες στη διεύθυνση:

<https://honeywell.com/pages/vulnerabilityreporting.aspx>

Στείλτε email στη διεύθυνση [security@honeywell.com](mailto:security@honeywell.com).

## Υποστήριξη

Για υποστήριξη, επικοινωνήστε με τη διεύθυνση [movilizersupport@honeywell.com](mailto:movilizersupport@honeywell.com).

## Μαθήματα κατάρτισης

Η Honeywell Movilizer διεξάγει μαθήματα τεχνικής κατάρτισης που διδάσκονται από ειδικούς συστημάτων ελέγχου διαδικασιών. Για περισσότερες πληροφορίες σχετικά με αυτά τα μαθήματα, ανατρέξτε στη διεύθυνση <https://movilizer.com/training.html>.

## **Honeywell Movilizer**

Movilizer GmbH  
Konrad-Zuse-Ring 30  
D-68163 Mannheim  
Germany

+44 134 465612 3  
[movilizersupport@honeywell.com](mailto:movilizersupport@honeywell.com)  
[movilizer.com](http://movilizer.com)

MOVTT-ACT-5001-el-100C  
May 2019  
© 2019 Honeywell International Sàrl

**Honeywell**