



Algodriver

**WEB
UPDATE**

Ο τρόπος εκτύπωσης – έκδοσης των στοιχείων γενικά δεν αλλάζει και είναι δυνατόν να εξακολουθεί να γίνεται με την ήδη υπάρχουσα υποδομή και τον εκτυπωτικό μηχανισμό του εκδότη.

ΒΗΜΑΤΑ ΛΕΙΤΟΥΡΓΙΑΣ ΤΟΥ DRIVER (ALGODRIVER WEB UPDATE)

Μετά την καταχώρηση και την διαμόρφωση των προς εκτύπωση δεδομένων στον Η/Υ και την ενεργοποίηση της διαδικασίας έκδοσης – εκτύπωσης του στοιχείου ο driver δημιουργεί και αποθηκεύει τα εξής αρχεία στον υπολογιστή

α) Ένα αρχείο που περιέχει το σύνολο των απαιτούμενων δεδομένων του υπό έκδοση στοιχείου (**a.txt**).

β) Την ΠΑΗΨ του αρχείου a.txt στο (αρχείο **b.txt**).

γ) Ένα αρχείο (**e.txt**) το οποίο δημιουργείτε πριν από την εκτύπωση του παραστατικού και περιέχει το σύνολο των απαιτούμενων δεδομένων για την αποστολή - μεταβίβαση στην ΓΓΠΣ.

Η διαδικασία αυτή επαναλαμβάνεται για κάθε εκδιδόμενο στοιχείο από τον εκδότη.

Στο τέλος της ημέρας, δημιουργείτε από την ΕΑΦΔΣΣ, ένα ξεχωριστό αρχείο (**c.txt**) που είναι μια νέα γενική ημερήσια ΠΑΗΨ όλων των επιμέρους ΠΑΗΨ.

Αμέσως μετά, ο driver επεξεργάζεται τις ΠΑΗΨ των αρχείων e.txt της ημέρας και την ΠΑΗΨ που φυλάσσεται στο αρχείο d.txt του προηγούμενου Z, υπολογίζοντας μια νέα ΠΑΗΨ, την οποία αποθηκεύει **σε ειδικό αρχείο με όνομα d.txt**.

Μετά την έκδοση του Δελτίου Ημερήσιας Αναφοράς «Z», ο driver αναλαμβάνει την ηλεκτρονική αποστολή / διαβίβαση ενός αρχείου ημέρας **s.txt** που περιέχει ως εγγραφές τα δεδομένα των e.txt καθώς και τα δεδομένα του d.txt σε βάση δεδομένων της Γ.Γ.Π.Σ. .

Υποχρέωση διαφύλαξης των αποθηκευμένων Ηλεκτρονικών Αρχείων.

Τα εν λόγω δημιουργούμενα αρχεία, (του κειμένου των απαιτούμενων δεδομένων κάθε εκδιδόμενου στοιχείου, της ΠΑΗΨ-Συμβολοσειράς Σήμανσης, που αντιστοιχεί σ' αυτό, καθώς και τα ηλεκτρονικά αρχεία με τις γενικές ΠΑΗΨ κάθε ημέρας, καθώς και τα αρχεία e.txt, d.txt, s.txt), με αποκλειστική ευθύνη του κατόχου της ΕΑΦΔΣΣ και υπόχρεου στη φύλαξη στοιχείων, φυλάσσονται για όσο χρονικό διάστημα ορίζουν οι φορολογικές διατάξεις του άρθρου 21 του Κ.Β.Σ. (6 χρόνια), παραμένουν δε, άμεσα προσπελάσιμα και αναγνώσιμα σε οποιαδήποτε απαίτηση των φορολογικών αρχών και παρέχεται κάθε διευκόλυνση και εφόδιο (μέσα, αναγκαίος εξοπλισμός κλπ), για την μεταφορά τους σε άλλο προσωπικό ηλεκτρονικό υπολογιστή και την διενέργεια σχετικών εκτυπώσεων και ελέγχων επαλήθευσης.

Οποιαδήποτε απώλεια ή αλλοίωση του αρχείου αυτού, επισύρει τις προβλεπόμενες από τις σχετικές διατάξεις κυρώσεις (άρθρο 30 Κ.Β.Σ. και άρθρο 5 του ν. 2523/1997).

Οδηγίες Εγκατάστασης Algodriver WebUpdate.

Κατεβάζουμε από το www.ics.gr στο section downloads->AlgoBox το setup της εγκατάστασης.

Εκτελούμε το Algodriver Setup.msi όπως φαίνεται στην διπλανή οθόνη.

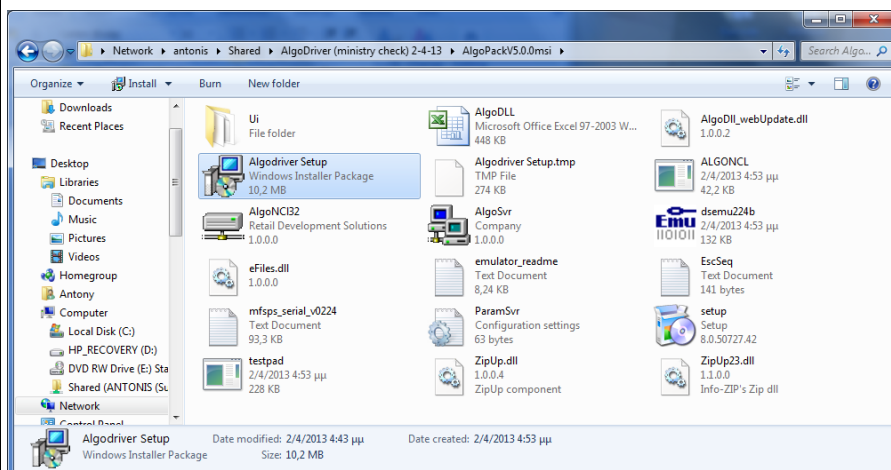

Ακολουθούν οι παρακάτω οθόνες κατά την διάρκεια εγκατάστασης:

Πατάμε Run

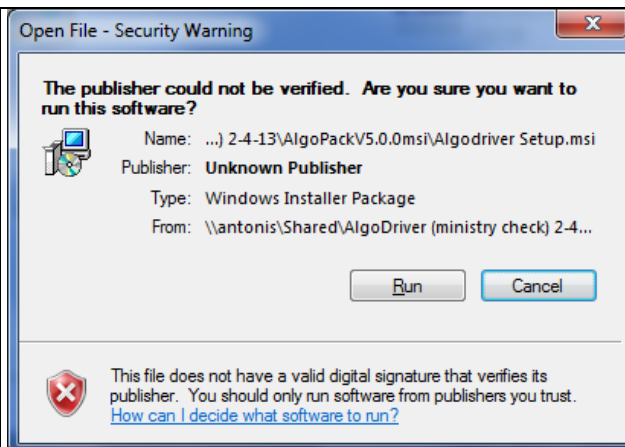

Next

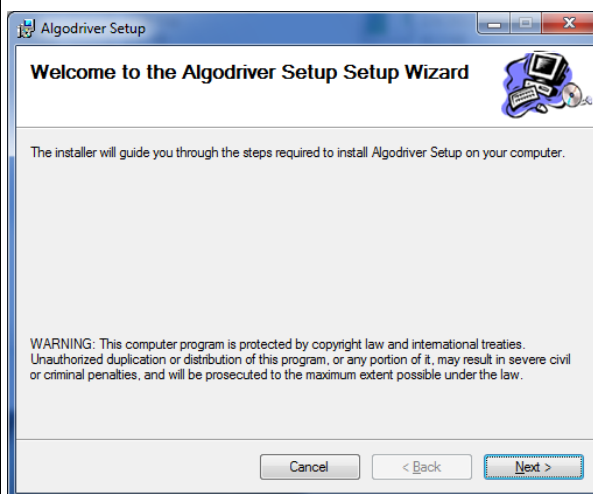

Next

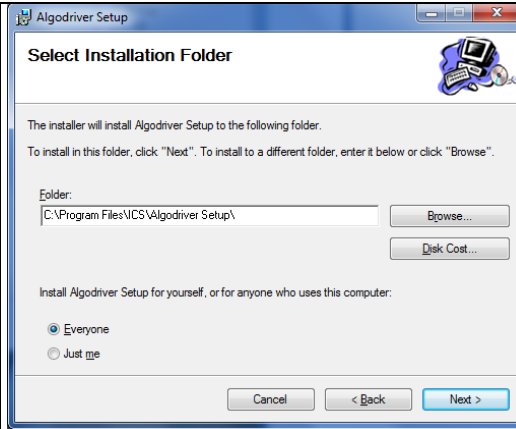

Next

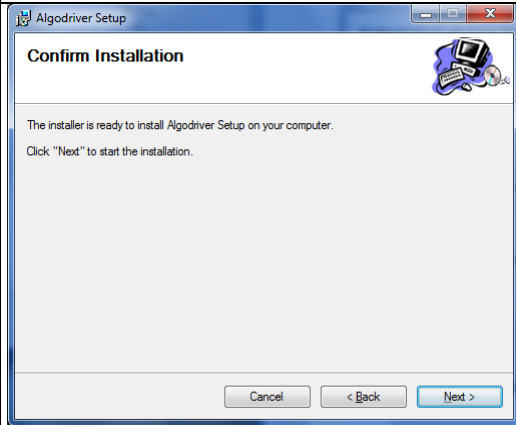

Περιμένουμε μέχρι να ολοκληρωθεί η αντιγραφή των αρχείων

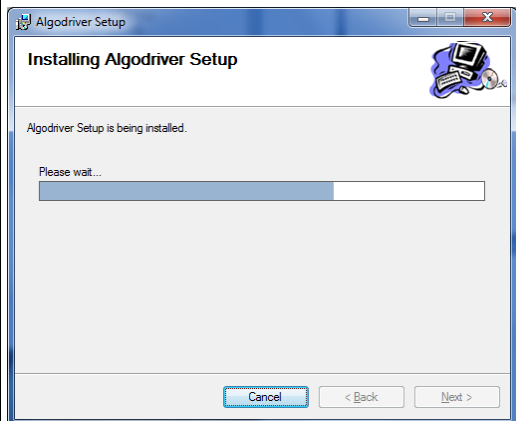
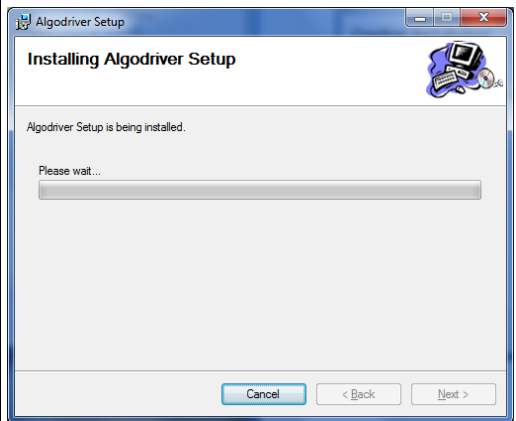

Πατάμε OK

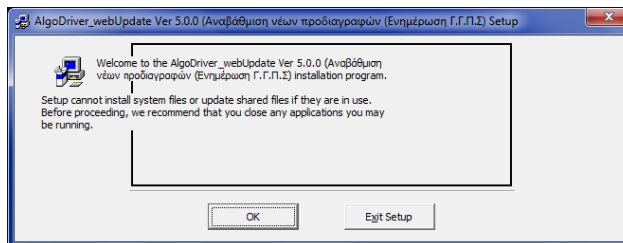

Πατάμε το εικονίδιο του υπολογιστή ή το κουμπί change directory για να δώσουμε άλλη διαδρομή εγκατάστασης.

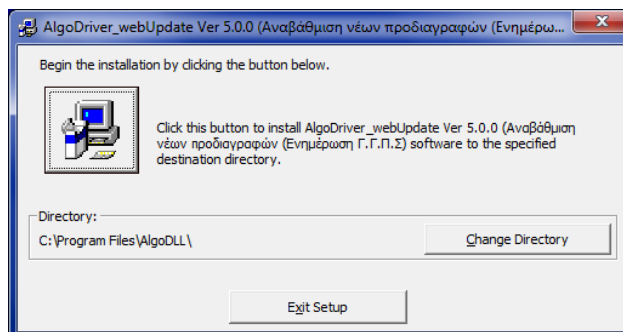

Πατάμε Continue

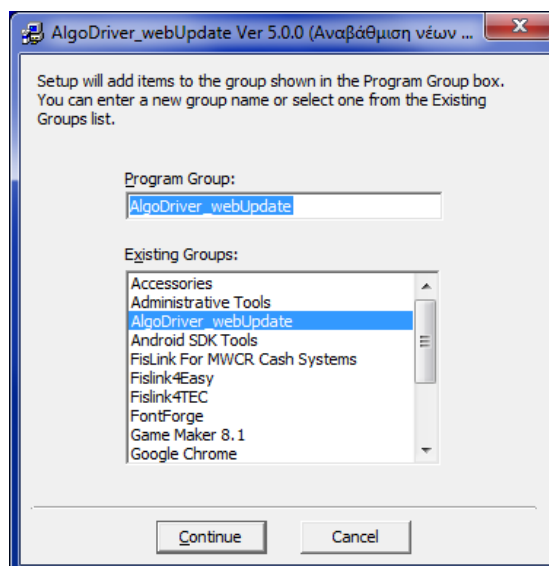

Περιμένουμε

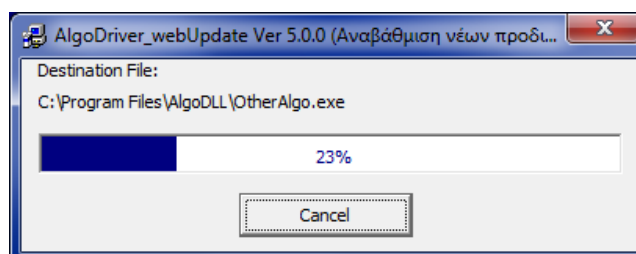

Πατάμε O.K.

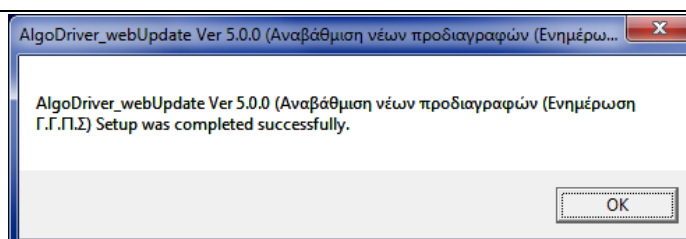

Πατάμε Install

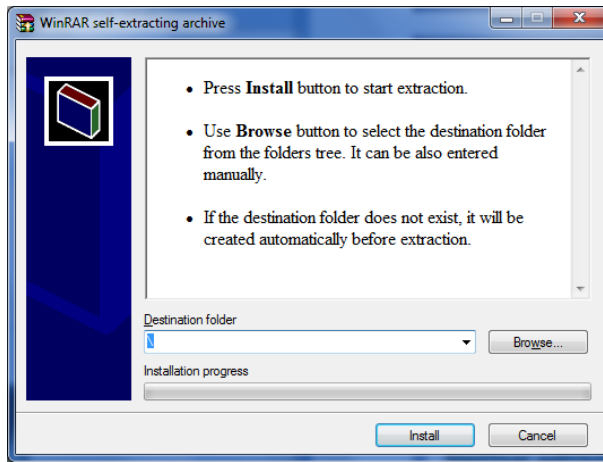

Περιμένουμε να ολοκληρωθεί η αντιγραφή των αρχείων

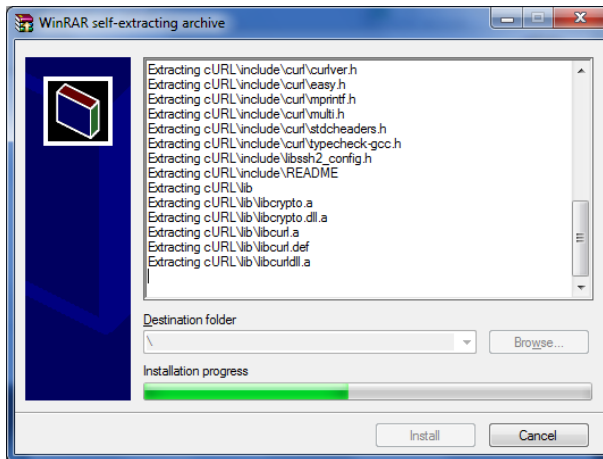

Μόλις ολοκληρωθεί η εγκατάσταση θα εμφανιστεί το τελικό παράθυρο όπου πατάμε Close.

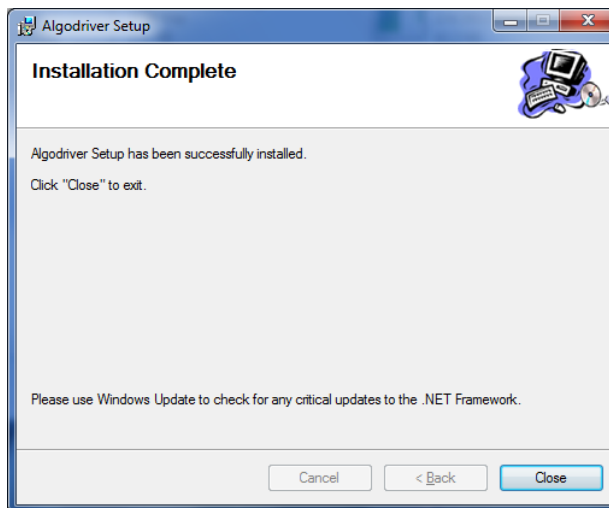

Παραμετροποίηση AlgoDriver WebUpdate.

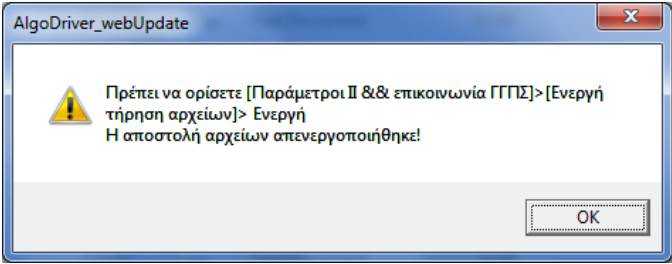
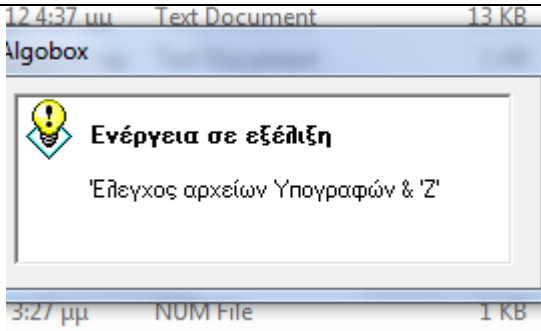
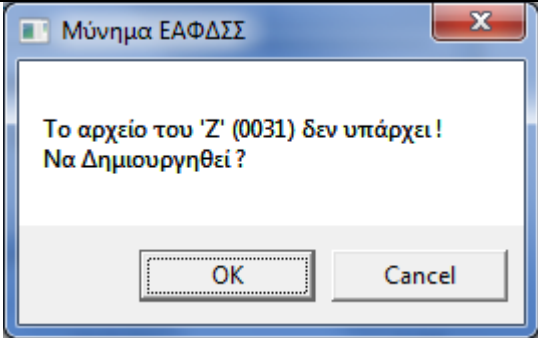
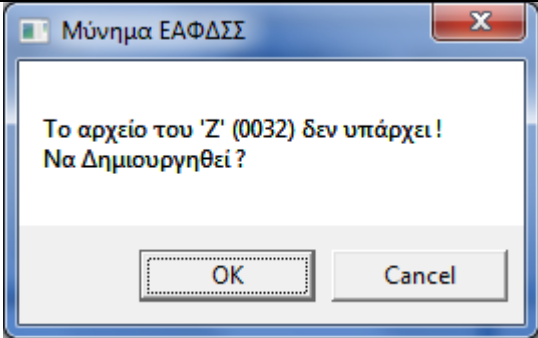
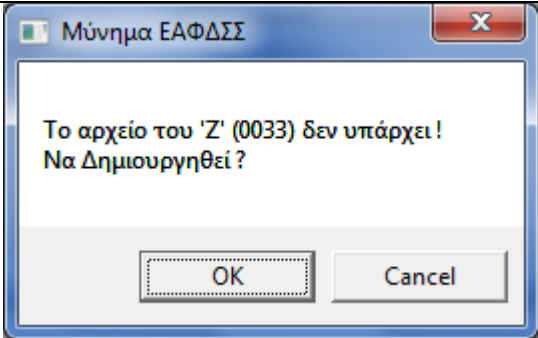
<p>Όταν ξεκινήσουμε τον driver για πρώτη φορά, ένα παράθυρο προειδοποίησης εμφανίζεται για να μας προειδοποιήσει ότι δεν έχει ενεργοποιηθεί η τήρηση αρχείων για την ενημέρωση της ΓΓΠΣ.</p>	
<p>Στην συνέχεια ελέγχονται τα αρχεία και οι ΠΑΗΨΣ της τρέχουσας ημέρας.</p>	
<p>Επίσης γίνεται έλεγχος των 3 τελευταίων Z. Αν δεν βρεθούν στον υπολογιστή, ανακτώνται από την ΕΑΦΔΣΣ. Πατάμε OK για αποθήκευση.</p>	
	
	

Περιβάλλον οδηγού.

Το κυρίως περιβάλλον του οδηγού είναι το παρακάτω

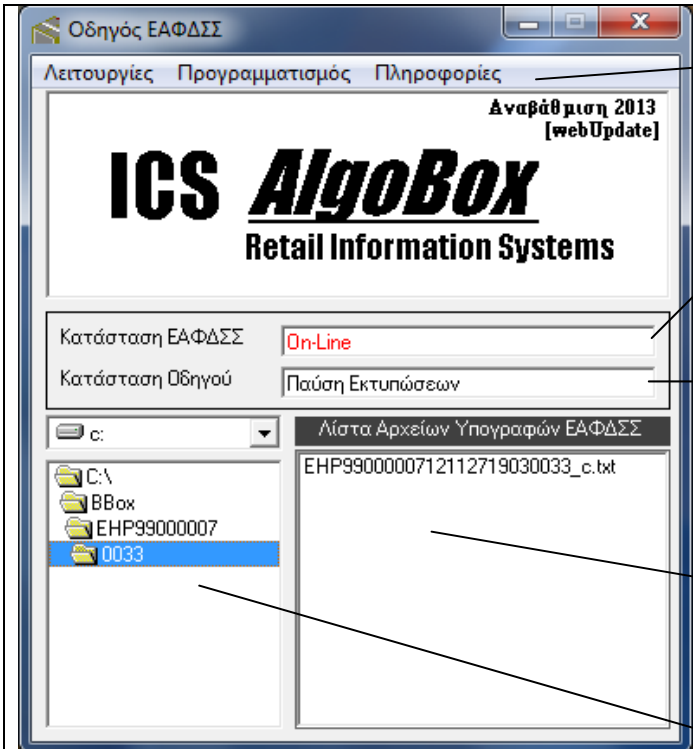

Μενού επιλογών

Σ' αυτό το πεδίο φαίνεται αν ο μηχανισμός είναι online και επικοινωνεί με τον οδηγό.

Το πεδίο μας ενημερώνει σε ποια κατάσταση είναι ο Algodriver. (Έναρξη ή παύση εκτυπώσεων). Στην έναρξη εμφανίζεται το παράθυρο αναμονή για εκτυπώσεις και ο driver ανιχνεύει αρχεία. Στην παύση εκτυπώσεων ο driver δεν δίνει σημάσεις.

Εδώ φαίνεται η λίστα των ημερησίων παραστατικών καθώς και το αρχείο Z αν έχει δημιουργηθεί

Για να δούμε τα αποθηκευμένα φορολογικά αρχεία στην διπλανή λίστα, με τον browser του οδηγού μπορούμε να πάμε στον αριθμό Z που μας ενδιαφέρει.

Μενού Λειτουργίες

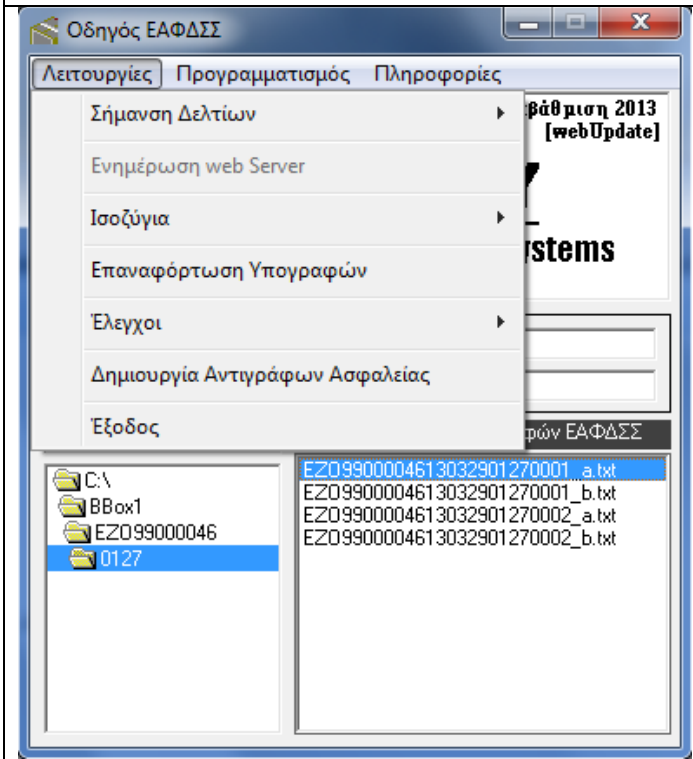

Σε αυτό το μενού μπορούμε να επιλέξουμε

Σήμανση Δελτίων (βλ. παρακάτω)

Ενημέρωση Web Server (μη αυτόματη αποστολή αποθηκευμένων αρχείων στην ΓΓΠΣ)

Ισοζύγια (βλ. παρακάτω)

Επαναφόρτωση υπογραφών : (επαναυπογραφή παραστατικών μετά από βλάβη του μηχανισμού. **ΠΡΟΣΟΧΗ** μετά από reset, η επαναφόρτωση και το πρώτο Z θα πρέπει να γίνονται μόνο στον Η/Υ του μηχανισμού ΕΑΦΔΣΣ.

Έλεγχοι (βλ. παρακάτω)

Δημιουργία Αντιγράφων Ασφαλείας : Με αυτή την επιλογή δημιουργείται μη αυτόματο backup των φορολογικών αρχείων.

Μενού Σήμανση Δελτίων -> Σήμανση

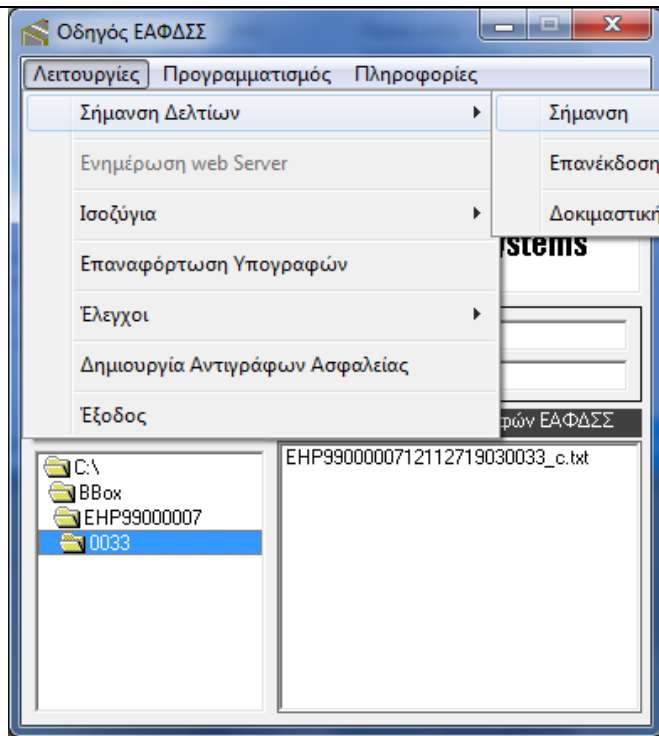

Επιλέγοντας την **Έναρξη Σήμανσης δελτίων** ο οδηγός ανιχνεύει αν έχει εκδοθεί αρχείο παραστατικών από την εμπορική εφαρμογή και το σημαίνει.

Αν για κάποιο λόγο θέλουμε να ακυρώσουμε την διαδικασία σήμανσης πριν αυτή τελειώσει, επιλέγουμε **Έξοδος από ανοικτό δελτίο**

Επιλέγοντας το **Τέλος Σήμανσης δελτίων** ο οδηγός απενεργοποιείται και δεν δίνει σήμανση ακόμα και αν υπάρχει αρχείο παραστατικών.

Μενού Σήμανση Δελτίων -> Επανεκδοση παραστατικών

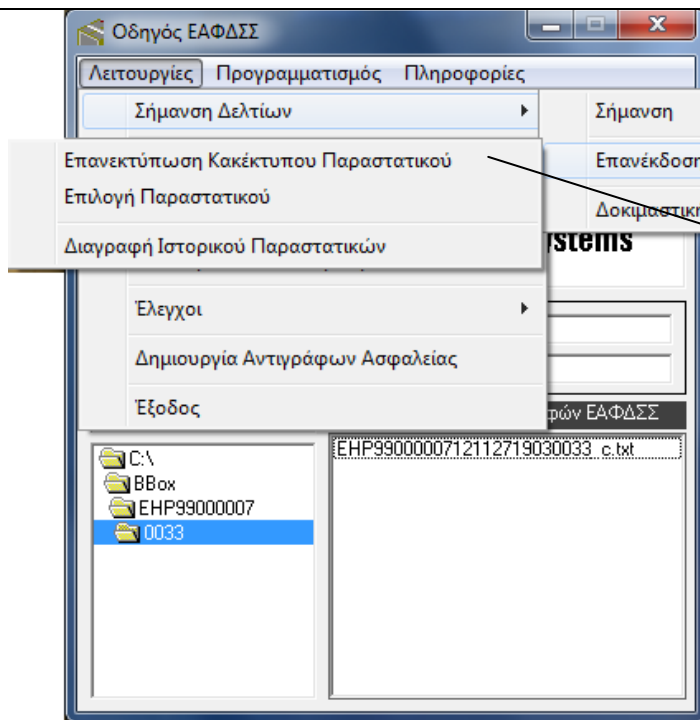

Στην περίπτωση προβλήματος του εκτυπωτή, επιλέγοντας **Επανεκτύπωση Κακέκτυπου παραστατικού** επανεκτυπώνεται το τελευταίο υπογεγραμμένο παραστατικό.

Μενού Σήμανση Δελτίων -> Δοκιμαστική λειτουργία

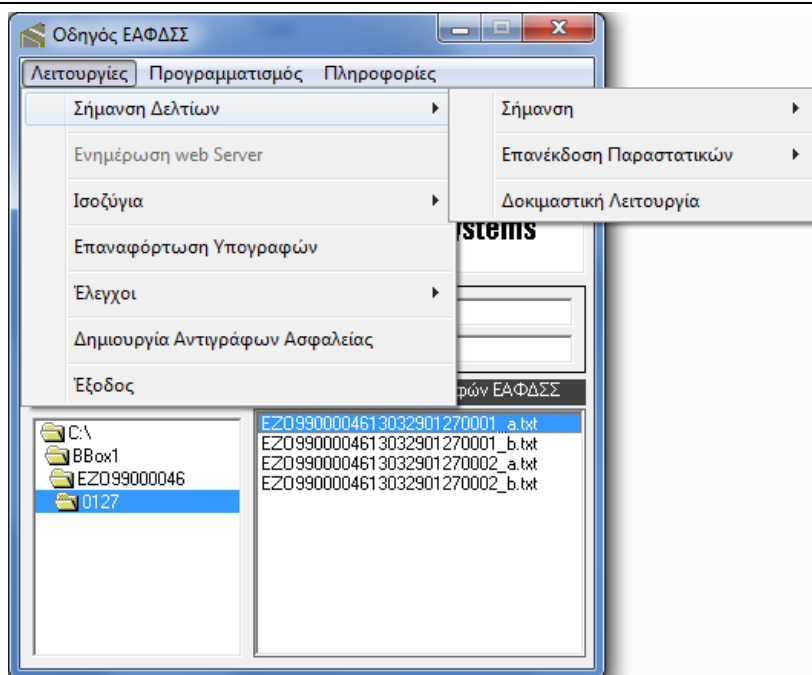

Επιλέγοντας δοκιμαστική λειτουργία και σήμανση -> έναρξη σήμανσης δελτίων μπορούμε να κάνουμε δοκιμές με παραστατικά για λόγους ορθής εγκατάστασης. Έτσι είναι δυνατή η εποπτεία στοιχείων που εξάγονται από το αρχείο παραστατικών.

Μενού Σήμανση Δελτίων -> Ισοζύγια

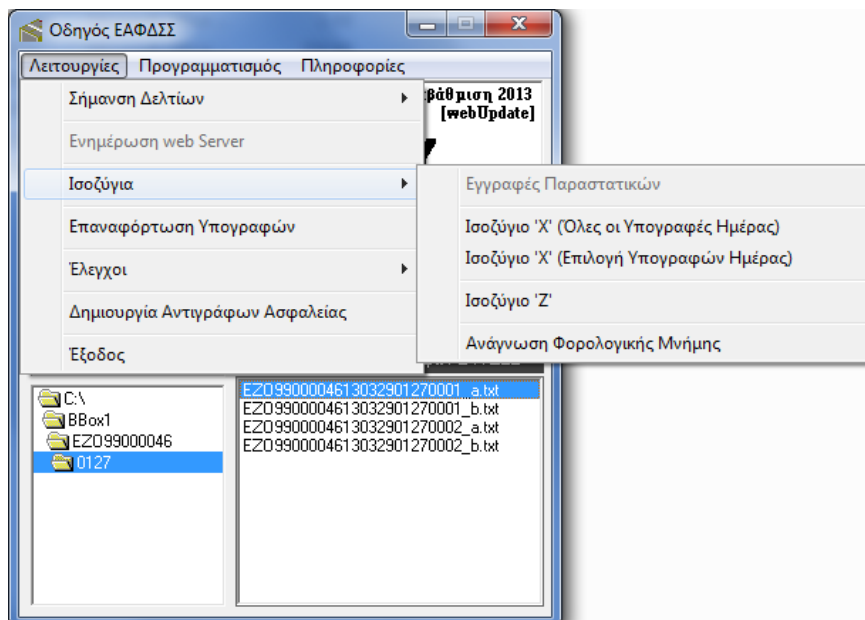

Με τις επιλογές

Ισοζύγιο X (Όλες οι υπογραφές της ημέρας) επανεκτυπώνονται στον μηχανισμό όλες οι ημερήσιες ΠΑΗΨ ενώ με το

Ισοζύγιο X (Επιλογή υπογραφών ημέρας) τυπώνονται μόνο οι επιλεγμένες

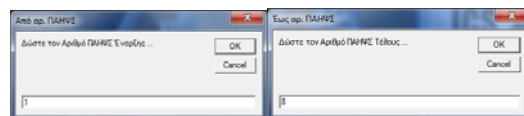

Με το ισοζύγιο Z εκδίδεται ημερήσιο Z

Με την ανάγνωση Φ.Μ. εκδίδονται προηγούμενα Z με κριτήριο ημερομηνίας ή αύξοντα αριθμού

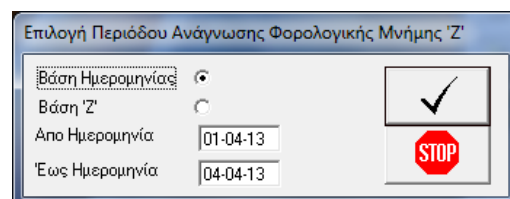

Μενού Σήμανση Δελτίων -> Ισοζύγια -> Εγγραφές παραστατικών

Εγγραφές Παραστατικών									
Λίστα Παραστατικών									
Φίλτρο									
ΑΦΜ	Μηχανισμός	Ημερομ.	Ώρα	Είδος Παρ.	Αριθ. Παρ.	Αρ.'Ζ'	Αρ...	Αξία	
099999999		2/4/2013	16:00	-3	5543	0	0	0	

ΚΑΘ. 'Α'	ΚΑΘ. 'Β'	ΚΑΘ. 'Γ'	ΚΑΘ. 'Δ'	ΚΑΘ. 'Ε'	ΦΠΑ 'Α'	ΦΠΑ 'Β'	ΦΠΑ 'Γ'	ΦΠΑ 'Δ'	Σύνολο
0	0	0	0	0	0	0	0	0	0

Export Print

Επιλογή Παραστατικών	
Είδος Παραστατικού	<input type="text"/>
'Ζ' από	0
'Ζ' έως	1000
Ημερομηνία από	<input type="text"/>
Ημερομηνία έως	<input type="text"/>
Ώρα από	<input type="text"/>
Ώρα έως	<input type="text"/>
	Go!

Με τις εγγραφές παραστατικών μπορούμε να αντλήσουμε πληροφορίες όσον αφορά τα αποθηκευμένα παραστατικά. Π.χ. συγκεντρωτικά ποσά βάσει ημερομηνίας, αριθμών Ζ, ειδών παραστατικού ή ώρας. Με το φίλτρο θέτουμε κριτήρια στην αναζήτηση για να συγκεκριμενοποιήσουμε την εύρεση αποτελεσμάτων. Αν έχουμε ενεργοποιημένη την δοκιμαστική λειτουργία τα ποσά αποθηκεύονται στο εικονικό 0 Ζ και σβήνονται από την βάση μετά το τέλος των δοκιμών. Τέλος μπορούμε να εκτυπώσουμε την αναφορά σε εκτυπωτή ή σε αρχείο με τα αντίστοιχα πλήκτρα.

Μενού Έλεγχος

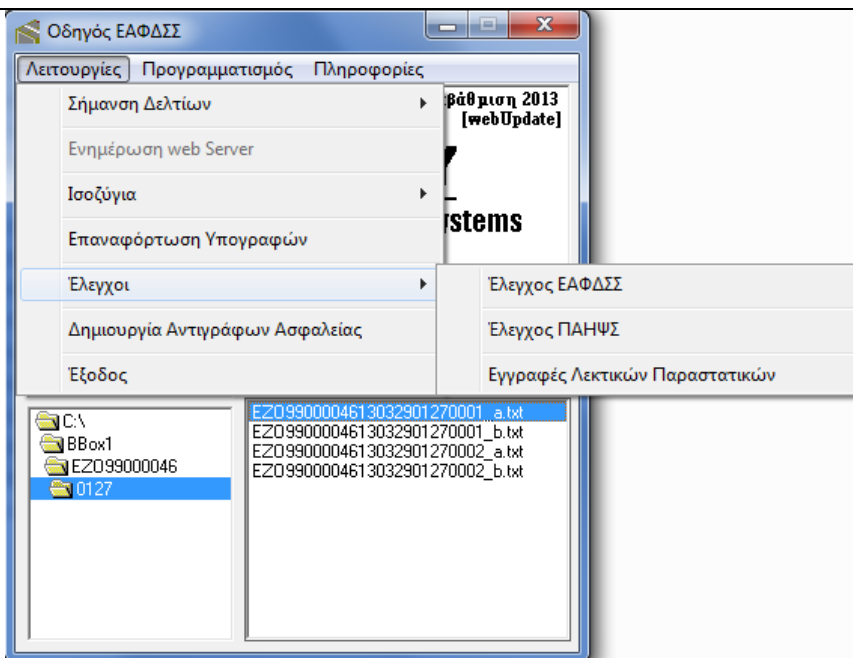

Στον έλεγχο ΕΑΦΔΣΣ μπορούμε να δοκιμάσουμε την επικοινωνία με τον συνδεδεμένο μηχανισμό.

Στον έλεγχο ΠΑΗΨ γίνεται διαστάυρωση αποθηκευμένων υπογραφών σε Η/Υ και ΕΑΦΔΣΣ καθώς και ανάκτηση των τελευταίων Ζ από τον μηχανισμό.

Προγρ./να Παραστατικά

Λίστα Παραστατικών

Κωδ.	Τίτλος	+/-/0
253	ΔΑΠ	1
62	ΤΑΠ	-1
56	ΚΑΠ	-1
161	Κ	1

0 1

✓ Προσθήκη ✗ Ακύρωση ✓ Αποθήκευση

Στις εγγραφές λεκτικών παραστατικών μπορούμε να αντιστοιχίσουμε λεκτικό περιγραφής παραστατικού ή κωδικό παραστατικού με το αντίστοιχο επίσημο της λίστας της ΓΠΣ. π.χ. έχουμε τύπο παραστατικού ΔΑΠ το οποίο αντιστοιχίζεται με το παραστατικό της ΓΠΣ με κωδικό 158 (ΔΕΛΤΙΟ ΑΠΟΣΤΟΛΗΣ). Η φόρμα καταχώρισης ενεργοποιείται και αυτόματα αν δεν αναγνωριστεί το λεκτικό κατά την διάρκεια της εκτύπωσης.

Μενού Προγραμματισμός

Οδηγός ΕΑΦΔΣΣ

Λειτουργίες Προγραμματισμός Πληροφορίες

IC Retail Information Systems

Κατάσταση ΕΑΦΔΣΣ On-Line

Κατάσταση Οδηγού Διακοπή Εκτυπώσεων ..

c: Λίστα Αρχείων Υπογραφών ΕΑΦΔΣΣ

C:\
BBox1
EZD99000046
0127

EZD9900004613032901270001_a.txt
EZD9900004613032901270001_b.txt
EZD9900004613032901270002_a.txt
EZD9900004613032901270002_b.txt

Στο μενού αυτό γίνονται οι ρυθμίσεις και οι παραμετροποιήσεις του οδηγού και της ΕΑΦΔΣΣ.

Μενού Παράμετροι (βλ. παρακάτω)

Παράμετροι Επικοινωνίας και Αρχείων
Παράμετροι II & επικοινωνία ΓΠΣ
Παράμετροι Ειδικές

Διαχείριση & παράμετροι Παραστατικών (βλ. παρακάτω)

Διαχείριση ΕΑΦΔΣΣ (βλ. παρακάτω)

Λεκτικό ΕΑΦΔΣΣ
Ρολόι ΕΑΦΔΣΣ
Προγραμματισμός Λογοτύπων Προτύπωσης

Μενού Προγραμματισμός->Παράμετροι->Παράμετροι επικοινωνίας & αρχείων

Στην πόρτα επικοινωνίας μπορούμε να βάλουμε τα εξής :

Com1 Com2 ...Comx για σειριακή σύνδεση

USB1, USB2 ...USBx για USB σύνδεση

Π.χ. 192.168.0.190 για δικτυακή σύνδεση

Αν ενεργοποιηθεί δεν παίρνουμε μηνύματα λαθών

Αποθήκευση ρυθμίσεων

Έξοδος χωρίς αποθήκευση

Εισάγουμε το κείμενο που θα εμφανίζεται στον τίτλο του παραθύρου αναμονή για εκτυπώσεις

Ορίζουμε που θα δρομολογηθεί η εκτύπωση βλ. Πίνακα 1

Αν έχουμε αρχείο με πολλά παραστατικά εισάγουμε το λεκτικό διαχωρισμού αυτών

Λεκτικό ασφαλείας παραστατικού

Ενεργοποίηση λειτουργίας αντιγράφων

Διαδρομή αποθήκευσης φορολογικών αρχείων

Βάζοντας 15 και 18 αντίστοιχα συμπιέζεται η υπογραφή για dotmatrix εκτυπωτές

Επιλέγουμε το πλήθος γραμμών υπογραφής

Καταχώρηση εντολών εκτυπωτή ώστε να μην λαμβάνονται υπόψη στην παραγωγή σήμανσης

Επιλέγουμε font εκτυπωτή αν η πόρτα εκτύπωσης έχει όνομα εκτυπωτή βλ. Πίνακα 2

Αρχείο προς ανίχνευση & σήμανση

Κωδικοσελίδα αρχείου παραστατικών

Αν παρουσιαστεί σφάλμα ο οδηγός δεν υπογράφει το αρχείο.

Επιλέγοντας ο οδηγός μπαίνει αυτόματα σε σήμανση δελτίων όταν ξεκινά

Διαδρομή backup των φορολογικών αρχείων

Ενεργοποίηση backup κατά το Z & προαιρετική διαγραφή αρχείων μετά την ολοκλήρωση

Πίνακας 1

lpt1, lpt2... lptx για παράλληλο εκτυπωτή
com1,com2...comx για σειριακό εκτυπωτή
\\192.168.0.194\printer για δικτυακό εκτυπωτή
C:\out.txt για έξοδο σε αρχείο
win, win:gdi για προεπιλεγμένο εκτυπωτή windows
WinpPrinterA, WinpPrinterA:gdi για εκτυπωτή με όνομα PrinterA (:gdi μετατροπή ελληνικών σε 1253)

Πίνακας 2

Ενεργοποίηση backup κατά το Z & προαιρετική διαγραφή αρχείων μετά την ολοκλήρωση

Μενού Προγραμματισμός -> Παράμετροι -> Παράμετροι II & επικοινωνία ΓΓΠΣ

The screenshot shows the 'Παράμετροι II' window with the following sections and annotations:

- Αποθήκευση**: Points to the save icon (floppy disk) in the top right corner.
- Έξοδος χωρίς αποθήκευση**: Points to the 'Exit without saving' icon (arrow pointing left) in the top right corner.
- Ενεργοποίηση αποστολής παραστατικού με email (Ηλεκτρονική τιμολόγηση)**: Points to the checkbox for 'Αποστολή eMail'.
- Λεκτικό που αν υπάρχει στο παραστατικό θα ενεργοποιεί την αποστολή email**: Points to the 'Αν υπάρχει το λεκτικό:' text box.
- Θέμα & Μήνυμα αποστέλλομένου email**: Points to the 'Θέμα Μηνύματος' and 'Μήνυμα' text boxes.
- Ενεργοποιούμε την τήρηση αρχείων για να αποστέλλονται στην ΓΓΠΣ**: Points to the checkbox for 'Ενεργή τήρηση αρχείων'.
- Αυτόματη αποστολή αρχείων με την έκδοση Z**: Points to the checkbox for 'Αποστολή Δεδομένων'.
- Web Διεύθυνση server ΓΓΠΣ για την αποστολή φορολογικών αρχείων .**: Points to the 'Διεύθυνση webServer' text box.
- Πατάμε για να εισάγουμε το κλειδί του εκδότη, το οποίο μας έχει δώσει η ΓΓΠΣ.**: Points to the 'Εισαγωγή κλειδιού Γ.Γ.Π.Σ' button.

Μενού Προγραμματισμός -> Παράμετροι -> Παράμετροι Ειδικές

Στον κωδικό διαχειριστή - χρήστη εισάγουμε τον επιθυμητό κωδικό για να προστατεύσουμε την απρόσκοπτη λειτουργία του οδηγού από ανεπιθύμητες διακοπές της. (Χρήστες πατάνε το κλείσιμο της εφαρμογής και η διαδικασία της σήμανσης δεν λειτουργεί). Η εφαρμογή πλέον θα κλείνει μόνο μετά την ορθή εισαγωγή του κωδικου του διαχειριστή. Η διαφορά του διαχειριστή είναι ότι μπορεί επιπλέον να εισέλθει στο διπλάνο μενού. Μπορούμε :

να αφαιρέσουμε το κουμπί του τερματισμού ή - και ελαχιστοποίησης στο παράθυρο του οδηγού,

να αφαιρέσουμε το κουμπί του τερματισμού ή - και ελαχιστοποίησης στο παράθυρο της κατάστασης

Να εκτελούμε τον οδηγό ή την κατάστασή του πάντα στο προσκήνιο. Να εμφανίζουμε τον οδηγό πάντα στην θέση στην οποία έκλεισε ή σε συγκεκριμένες συντεταγμένες στην οθόνη. Τέλος μπορούμε με ειδικό utility να σχεδιάσουμε το παράθυρο της αναμονής εκτυπώσεων

Αποθηκεύουμε με την δισκέττα ή βγαίνουμε με το βέλος.

The screenshot shows the 'Ρυθμίσεις Ασφάλειας' window with the following sections:

- Κωδικός Πρόσβασης**: Fields for 'Κωδικός Διαχειριστή' and 'Επιλογή/θραύση', and 'Κωδικός Χρήστη' and 'Επιλογή/θραύση', each with an 'Αλλαγή' button.
- Εικονίδια Τερματισμού**:
 - Χωρίς Τερματισμό στο Παραθύρου Οδηγού
 - Χωρίς Τερματισμό στο Παραθύρου Κατάστασης
 - Χωρίς Ελαχιστοποίηση στο Παραθύρου Οδηγού
 - Χωρίς Ελαχιστοποίηση στο Παραθύρου Κατάστασης
- Σε πρώτο πλάνο**:
 - Παραθύρου Οδηγού
 - Παραθύρου Κατάστασης Οδηγού
- Θέση Εμφάνισης 'κατάστασης οδηγού'**:
 - Τελευταία Θέση
 - Θέση x,y (with input fields for x and y)
- Ειδική σχεδίαση 'κατάστασης οδηγού'**:
 - Ναι

Μενού Προγραμματισμός -> Διαχείριση & Παράμετροι Παραστατικών

Για να εισάγουμε νέα εγγραφή στην διαχείριση των παραστατικών θα πρέπει να πατήσουμε το εικονίδιο του σημειωματαρίου.

Αν θέλουμε ο οδηγός να μας τυπώνει πέραν του πρωτοτύπου και αντίγραφα θα πρέπει μέσα στην φόρμα της εμπορικής εφαρμογής μας να εισάγουμε λεκτικό τίτλου παραστατικού (π.χ. copy .)

Στον αριθμό αντιγράφων εισάγουμε το πλήθος των αντιτυπων που θέλουμε και στα λεκτικά αντικατάστασης περιγραφές τους.

Αποθηκεύουμε ύστερα με το πάτημα του εικονιδίου δισκέτας ή βγαίνουμε χωρίς αποθήκευση με το πλήκτρο βέλος.

Μενού Προγραμματισμός -> Διαχείριση ΕΑΦΔΣΣ -> Λεκτικό ΕΑΦΔΣΣ

Η επιλογή Λεκτικό ΕΑΦΔΣΣ όπως φαίνεται στην εικόνα μας επιτρέπει να προγραμματίσουμε τα στοιχεία που θα εμφανίζονται στο επάνω μέρος της απόδειξης ή του ισοζυγίου (κλισέ). π.χ. ICS ΕΑΦΔΣΣ στην πρώτη γραμμή με διπλό ύψος και πλάτος

επίσης το τι θα εμφανίζεται στις γραμμές από 1-5 και τις επιλογές του Μέγεθος Χαρακτήρων με 4 επιλογές:

- 1 = κανονικό μέγεθος (max 32 χαρακτήρες)
- 2 = Διπλό Ύψος (max 32 χαρακτήρες)
- 3 = Διπλό Πλάτος (max 16 χαρακτήρες)
- 4 = Διπλό Ύψος & Πλάτος (max 16 χαρακτήρες)

Καταχωρούμε τις επιλογές μας πατώντας το εικονίδιο της δισκέτας. Αν δεν θέλουμε να αποθηκεύσουμε πατάμε το πλήκτρο της εξόδου.

Πατάμε OK

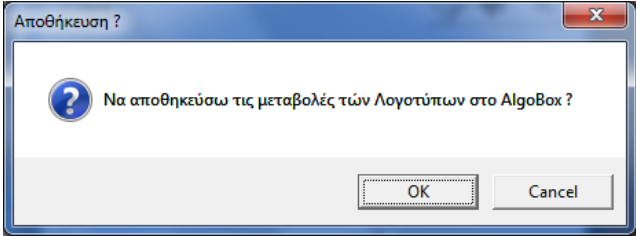
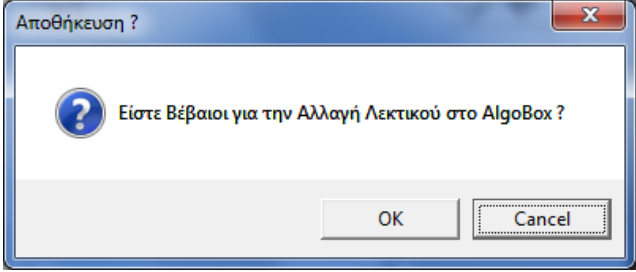
<p>Πατάμε OK</p>	
<p>Πατάμε OK</p>	
<p>Οι αλλαγές καταχωρήθηκαν επιτυχώς και μπορούμε να εκδώσουμε ΠΑΗΨΣ με το νέο λεκτικό επωνυμίας</p>	

Μενού Προγραμματισμός -> Διαχείριση ΕΑΦΔΣΣ -> Ρολόι ΕΑΦΔΣΣ

Στην επιλογή ρολόι ΕΑΦΔΣΣ μας εμφανίζει το διπλανό παράθυρο. Επιλέγοντας την ετικέτα Συνεχής Ενημέρωση μπορούμε να βλέπουμε στην οθόνη ΕΑΦΔΣΣ την ώρα και την ημερομηνία του φορολογικού μηχανισμού την οποία δεν μπορούμε να αλλάξουμε εκτός να γίνει παρέμβαση μέσα από τον μηχανισμό, μπορούμε όμως να αλλάξουμε την ώρα του υπολογιστή μας από το μενού Η/Υ.

Αποθηκεύουμε πατώντας την δισκέτα τις αλλαγές.

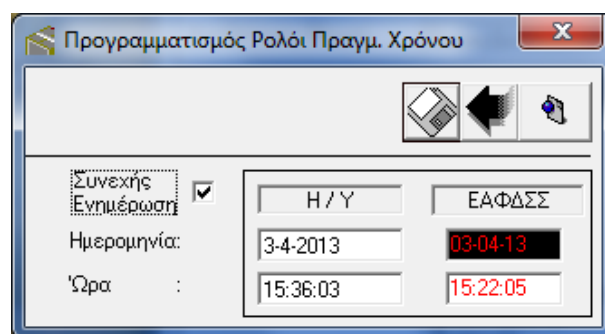

Μενού Προγραμματισμός -> Προγ/σμός Λεκτικού Προτύπωσης Παραστατικών

Αν τα στοιχεία του εκδότη είναι τυπωμένα πάνω σε προτυπωμένα παραστατικά τότε αυτά συνήθως δεν παράγονται στο αρχείο παραστατικών. Γι' αυτό θα πρέπει να ορίσουμε τα στοιχεία του εκδότη στο γενικό λεκτικό προτύπωσης ώστε να αποθηκεύονται κάθε φορά στο φορολογικό αρχείο.

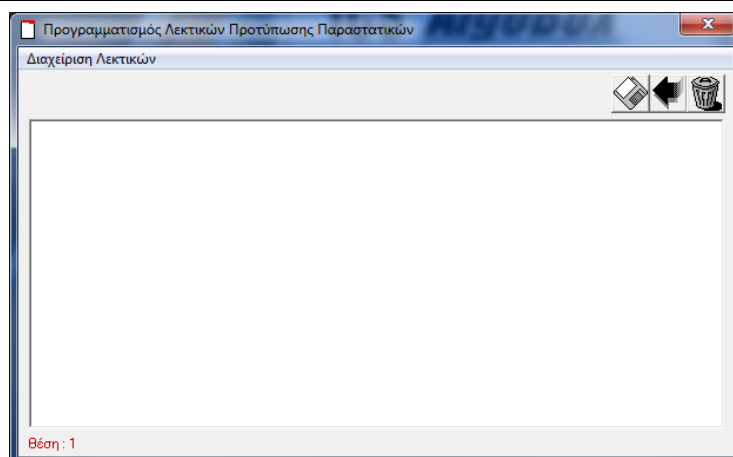

Μενού Πληροφορίες

Σε αυτό το μενού μπορούμε να δούμε τις παρακάτω πληροφορίες :

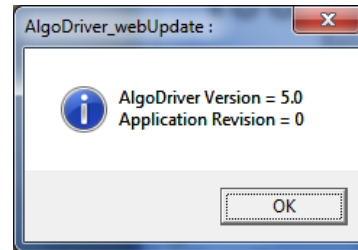
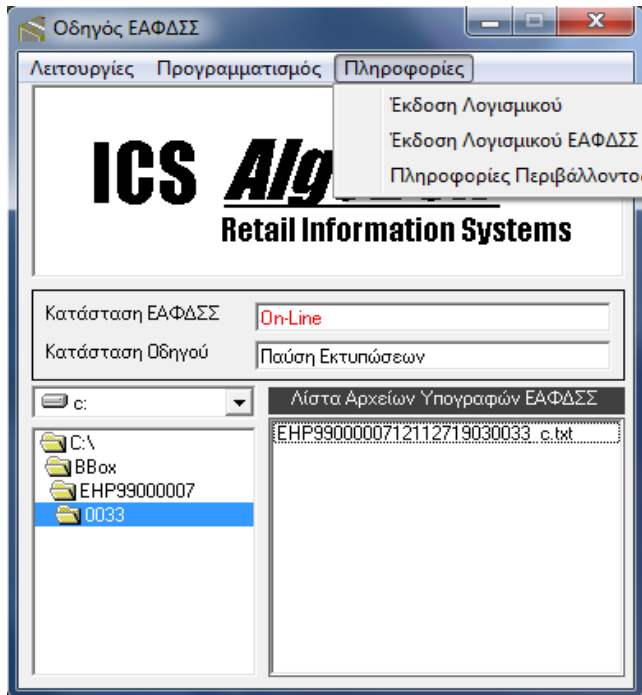

Η έκδοση του προγράμματος Algodriver Webupdate.

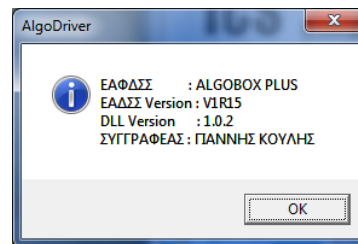

Ο τύπος της ΕΑΦΔΣΣ που είναι συνδεδεμένος
Το firmware της ΕΑΦΔΣΣ
Η έκδοση του dll
Ο συγγραφέας του προγράμματος

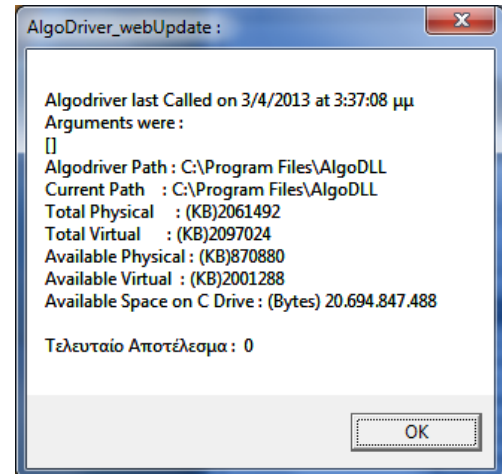

Πότε έγινε τελευταία κλήση του algodriver και με ποια Args

Διαδρομή εγκατάστασης, τρέχουσα διαδρομή, πραγματική RAM, εικονική RAM, πραγματική RAM διαθέσιμη, εικονική Ram διαθέσιμη, διαθέσιμος χώρος στον δίσκο

τελευταίος κωδικός αποτελέσματος κλήσης του Algodriver

Μεταβιβαζόμενα στοιχεία στην ΓΓΠΣ

Σε κάθε παραστατικό που εκδίδεται είναι απαραίτητη και η ύπαρξη μιας γραμμής που περιέχει τα οικονομικά στοιχεία που πρέπει να διαβιβαστούν στην βάση δεδομένων της ΓΓΠΣ.

Αυτά έχουν περιγραφεί από την ΠΟΛ 1221 και είναι τα κάτωθι:

α/α Πεδίου	Περιεχόμενο	Μήκος (χαρακτήρες)
1	ΑΦΜ Εκδότη	12
2	ΑΦΜ Παραλήπτη	12
3	Αριθμός Κάρτας Αποδείξεων Πελάτη *1	19
4	Ημερομηνία και Ώρα	*4 12
5	Περιγραφή Παραστατικού	*2 (Μεταβλητό)
6	Σειρά Θεώρησης	10
7	Αριθμός Παραστατικού	10
8	Καθαρό Ποσό Α	18:2
9	Καθαρό Ποσό Β	18:2
10	Καθαρό Ποσό Γ	18:2
11	Καθαρό Ποσό Δ	18:2
12	Καθαρό Ποσό Ε	18:2
13	ΦΠΑ Α	18:2
14	ΦΠΑ Β	18:2
15	ΦΠΑ Γ	18:2
16	ΦΠΑ Δ	18:2
17	Γενικό Σύνολο Παρ/κού	18:2
18	Κωδικός νομίσματος	1

*1 ΑΦΜ ή ο αριθμό της πιστωτικής κάρτας του πελάτη αν δεν έχει κάρτα αποδείξεων.

*2 Αν είναι γνωστός ο κωδικός του παραστατικού βάση της τυποποίησης των παραστατικών του taxis, τότε μπορεί να χρησιμοποιηθεί απ' ευθείας στο πεδίο αυτό.

Διαφορετικά μπορεί να χρησιμοποιηθεί η περιγραφή του παραστατικού. Κατόπιν χρειάζεται να προγραμματίσουμε στον driver την αντιστοίχιση της περιγραφής του πεδίου αυτού με τον σωστό κωδικό Taxis.

*4 Η μορφοποίηση της ημερομηνίας είναι : YYYYMMDDHHmm

YYYY = έτος MM = Μήνας DD = Μέρα HH = Ώρα mm = Λεπτά

Γενικές Παρατηρήσεις.

Η ανάκτηση των δεδομένων από τον driver του μηχανισμού γίνεται με την ανάγνωση μίας γραμμής από την φόρμα του παραστατικού που περιέχει τα παραπάνω πεδία με την παραπάνω σειρά.

Η θέση της γραμμής αυτής μέσα στο εκτυπούμενο παραστατικό μπορεί να είναι οπουδήποτε και θα πρέπει να αρχίζει με το "[<]" και να τελειώνει με το "[>]".

Ο χαρακτήρας διαχωρισμού των πεδίων είναι προγραμματιζόμενος αλλά προτείνεται ο χαρακτήρας '/'

Τα αντίγραφα των παραστατικών (αντίγραφο για το λογιστήριο, τον οδηγό κλπ) πρέπει να έχουν:

Το πεδίο αρ. 5 = 502 (Αντίτυπο)

Τα πεδία αξιών =0

Τα παραστατικά που αναφέρονται σε αρνητικές πράξεις (επιστροφές, ακυρώσεις κλπ) αυτόματα ο driver αντιστρέφει τις αξίες σε αρνητικές.

Δείγμα Γραμμής για λήψη Οικονομικών στοιχείων από τον Driver

[<]999999999/123456789/1234567890123456789/020420131200/173/A/1001/3.00/3.00/3.00/3.00/3.00/0.19/0.39
/0.69/1.08/14.35/1[>]

Κωδικοί παραστατικών βάση της ΠΟΛ 1221

ΚΩΔΙΚΟΣ	ΤΙΤΛΟΣ	ΣΥΝΤΟΜΟΣ ΤΙΤΛΟΣ	ΕΠΕΞΗΓΗΣΗ	ΠΡΟΣΗΜΟ ΠΟΣΩΝ
40	ΔΕΛΤΙΟ ΠΟΣΟΤΙΚΗΣ ΠΑΡΑΛΑΒΗΣ	ΔΕΛΤ.ΠΟΣ.ΠΑΡ.	10§1 ΠΔ186/92 και 2§11ν.3052/02 απο1-1-03	0
54	ΑΠΟΔΕΙΞΗ ΑΣΦΑΛΙΣΤΡΩΝ	ΑΠΟΔ.ΑΣΦ.	ΠΟΛ.176/77	ΣΥΝ
56	ΑΠΟΔΕΙΞΗ ΕΠΙΣΤΡΟΦΗΣ ΑΣΦΑΛΙΣΤΡΩΝ	ΑΠΟΔ.ΕΠ.ΑΣΦ.	ΠΟΛ.176/77	ΜΕΙΟΝ
58	ΤΙΜΟΛΟΓΙΟ ΑΓΟΡΑΣ (ΑΠΟ ΑΓΡΟΤΕΣ)	ΤΙΜ.ΑΓ.ΑΓΡ.	12 ΠΑΡ 5, 6	ΜΕΙΟΝ
60	ΤΙΜΟΛΟΓΙΟ ΑΓΟΡΑΣ (ΑΠΟ ΙΔΙΩΤΕΣ)	ΤΙΜ.ΑΓ.ΙΔΙΩΤ.	12 ΠΑΡ 5	ΜΕΙΟΝ
62	ΤΙΜΟΛΟΓΙΟ ΑΓΟΡΑΣ (ΑΠΟ ΑΡΝΟΥΜΕΝΟΥΣ)	ΤΙΜ.ΑΓΟΡ.ΑΡΝ.	12 ΠΑΡ. 5	ΜΕΙΟΝ
63	ΔΕΛΤΙΟ ΕΙΣΑΓΩΓΗΣ	ΔΕΛ.ΕΙΣΑΓ.	10 παρ 5 ηα	0
65	ΤΙΤΛΟΣ ΑΠΟΘΗΚΕΥΣΗΣ	ΤΙΤΛ. ΑΠΟΘ.	10 παρ. 5ηα	0
137	ΕΙΣΙΤΗΡΙΟ	ΕΙΣ.Κ.ΔΙΑΣΚ	Κέντρων διασκέδασης κ.λ.π. ΠΟΛ.1159/94	ΣΥΝ
138	ΕΙΣΙΤΗΡΙΟ	ΕΙΣ.ΘΕΑΜ	Θεαμάτων	ΣΥΝ
139	ΕΙΣΙΤΗΡΙΟ	ΕΙΣ.Σ.ΜΕΣΩΝ	Συγκοινωνιακών μέσων εκτός πλοίων	ΣΥΝ
145	ΕΙΣΙΤΗΡΙΟ ΠΛΟΙΩΝ	ΕΙΣ.ΠΛΟΙΩΝ	13 ΠΑΡ 1	ΣΥΝ
147	ΕΙΣΙΤΗΡΙΟ ΥΔΡΟΘΕΡΑΠΕΙΑΣ	ΕΙΣ.ΥΔΡ.	ΕΓΚ. 3 ΠΑΡ 13.2.5	ΣΥΝ
158	ΔΕΛΤΙΟ ΑΠΟΣΤΟΛΗΣ	Δ.Α	11 παρ.1	0
159	ΣΥΓΚΕΝΤΡΩΤΙΚΟ ΔΕΛΤΙΟ ΑΠΟΣΤΟΛΗΣ	Σ.Δ.Α	11 παρ.3	0
160	ΔΕΛΤΙΟ ΕΣΩΤΕΡΙΚΗΣ	Δ.Ε.Δ	11 παρ.4	0

	ΔΙΑΚΙΝΗΣΗΣ			
161	ΤΙΜΟΛΟΓΙΟ (Πώληση Αγαθών)	Τ.Π.	12 παρ. 1,2	ΣΥΝ
162	ΤΙΜΟΛΟΓΙΟ (Παροχή Υπηρεσιών)	Τ.Π.Υ	12 παρ. 1,2	ΣΥΝ
163	ΤΙΜΟΛΟΓΙΟ (Επιδοτ. Αποζημ. κ.λ.π.)	ΤΙΜ 12 παρ.3	12 παρ.3	ΣΥΝ
165	ΤΙΜΟΛΟΓΙΟ	ΤΙΜ.	12 μικτή χρήση	ΣΥΝ
168	ΕΚΚΑΘΑΡΙΣΗ	ΕΚΚΑΘ	12 παρ.7,8	ΜΕΙΟΝ
169	ΠΙΣΤΩΤΙΚΟ ΤΙΜΟΛΟΓΙΟ	Π.Τ	12 παρ.13	ΜΕΙΟΝ
173	ΑΠΟΔΕΙΞΗ ΛΙΑΝΙΚΗΣ ΠΩΛΗΣΗΣ	Α.Λ.Π	13 παρ. 1-3	ΣΥΝ
174	ΑΠΟΔΕΙΞΗ ΠΑΡΟΧΗΣ ΥΠΗΡΕΣΙΩΝ	Α.Π.Υ	13 παρ.1-3	ΣΥΝ
175	ΑΠΟΔΕΙΞΗ ΕΠΙΣΤΡΟΦΗΣ	Α.ΕΠΙΣΤΡ	13 παρ.1	ΜΕΙΟΝ
176	ΑΠΟΔΕΙΞΗ ΕΙΣΠΡΑΞΗΣ	Α.ΕΙΣ.ΣΥΝΔ	Συνδρομών εφημερίδων και περιοδικών	ΣΥΝ
177	ΔΕΛΤΙΟ ΚΙΝΗΣΗΣ ΤΟΥΡΙΣΤΙΚΩΝ ΛΕΩΦΟΡΕΙΩΝ	Δ.Κ.Τ.Λ	13α'	0
178	ΑΠΟΔΕΙΞΗ ΑΥΤΟΠΑΡΑΔΟΣΗΣ	Α.ΑΥΤΟΠΑΡ	Αρθ. 14 Π.Δ 186/92	ΣΥΝ
179	ΑΠΟΔΕΙΞΗ ΔΑΠΑΝΗΣ	Α.ΔΑΠΑΝΗΣ	Αρθ. 14 Π.Δ 186/92	ΜΕΙΟΝ
180	ΦΟΡΤΩΤΙΚΗ	ΦΟΡΤΩΤΙΚΗ	1167,1271/02	ΣΥΝ
181	ΚΑΤΑΣΤΑΣΗ ΑΠΟΣΤΟΛΗΣ	ΚΑΤ.ΑΠΟΣΤ	16 παρ.6	0
182	ΔΙΟΡΘΩΤΙΚΟ ΣΗΜΕΙΩΜΑ	ΔΙ.ΣΗΜ	16 παρ.10	ΜΕΙΟΝ
183	ΑΠΟΔΕΙΞΗ ΜΕΤΑΦΟΡΑΣ	ΑΠ.ΜΕΤΑΦ	16 παρ.9	ΣΥΝ
188	ΔΕΛΤΙΟ ΠΑΡΑΓΕΛΙΑΣ	ΔΕΛ.ΠΑΡΑΓ.	Εστιατ.ζυθεστ.κ.λ.π. ΠΟΛ.1117/91,1238/92	0

190	ΑΠΟΔΕΙΞΗ ΠΩΛΗΣΗΣ (Αεροπ.Εισιτηρίων)	Α.Π.Α.ΕΙΣ	ΠΟΛ.1102/93	ΣΥΝ
191	ΕΚΚΑΘΑΡΙΣΗ (Αεροπορικών εισιτηρίων)	ΕΚΚ.Α.ΕΙΣ	ΠΟΛ.1102/92	ΜΕΙΟΝ
192	ΑΠΟΔΕΙΞΗ ΠΑΡΑΔΟΘΕΝΤΩΝ ΕΙΣΙΤΗΡΙΩΝ	Α.ΠΑΡ.ΕΙΣ	Εισιτήρια Αστικών Συγκοινωνιών	ΣΥΝ
193	ΕΚΚΑΘΑΡΙΣΗ (Εισιτήρια Αστικών Συγκοινωνιών)	ΕΚΚ.ΕΙΣ.Α.Σ.	ΠΟΛ.1233/93	ΜΕΙΟΝ
194	ΕΚΚΑΘΑΡΙΣΗ (Εφημερίδων και περιοδικών)	ΕΚΚ.ΕΦ.ΠΕΡ.	ΠΟΛ.1292/93	ΜΕΙΟΝ
195	ΕΚΚΑΘΑΡΙΣΗ (Μεριδίων αμοιβ. Κεφαλαίων)	ΕΚΚ.Μ.Α.Κ	ΠΟΛ.1319/93	ΜΕΙΟΝ
196	ΑΠΟΔΕΙΞΗ ΠΑΡΑΔΟΘΕΙΣΩΝ ΚΑΡΤΩΝ	Α.ΠΑΡ.ΚΑΡΤ.	Στάθμευσης δημοσίων χώρων ΠΟΛ.1104/94	ΣΥΝ
197	ΕΚΚΑΘΑΡΙΣΗ (Καρτών σταθμ. δημ. χωρ.)	ΕΚΚ.Κ.ΣΤΑΘ	ΠΟΛ.1104/94	ΜΕΙΟΝ
199	ΕΚΚΑΘΑΡΙΣΗ	ΕΚΚ.Π.ΑΝΘ	Πωλ.Ανθέων μέσω ΙΝΤΕΡΦΛΟΡΑ ΠΟΛ.1212/94	ΜΕΙΟΝ
200	ΕΚΚΑΘΑΡΙΣΗ	ΕΚΚ.ΕΙΣ.ΚΑΛ	Εισιτηρίων καλαθοσφ. - ΕΣΑΚ ΠΟΛ.1094/95	ΜΕΙΟΝ
209	ΕΚΚΑΘΑΡΙΣΗ (ΚΤΕΛ)	ΕΚΚ.ΚΤΕΛ	ΠΟΛ 61/88	ΜΕΙΟΝ
210	ΕΚΚΑΘΑΡΙΣΗ (ΙΜΕ)	ΕΚΚ.ΙΜΕ	ΠΟΛ. 66/88	ΜΕΙΟΝ
211	ΕΚΚΑΘΑΡΙΣΗ (Ασφαλιστικών επιχειρήσεων)	ΕΚΚ.ΑΣΦ.ΕΠ		ΜΕΙΟΝ
212	ΕΚΚΑΘΑΡΙΣΗ (Κοινοπραξιών πλοίων)	ΕΚΚ.Κ.ΠΛΟΙΩΝ	1215/96	ΜΕΙΟΝ
213	ΕΚΚΑΘΑΡΙΣΗ	ΕΚΚ.Λ.Π.	(Λοιπές Περιπτώσεις)	ΜΕΙΟΝ

215	ΕΙΔΙΚΟ ΑΚΥΡΩΤΙΚΟ ΣΤΟΙΧΕΙΟ	ΕΙΔ.ΑΚ.ΣΤ.	ΆΡΘΡΟ 23 ΠΑΡ. 5	ΠΟΣΑ ΑΝΤΙΘΕΤΑ ΤΟΥ ΠΑΡΑΣΤΑΤΙΚΟΥ ΠΟΥ ΑΚΥΡΩΝΕΤΑΙ
217	ΒΙΒΛΙΟ ΣΤΑΘΜΕΥΣΗΣ (οχημάτων) - ΑΠΟΔΕΙΞΗ ΠΑΡΟΧΗΣ ΥΠΗΡΕΣΙΩΝ	Β.ΣΤ.-Α.Π.Υ.		ΣΥΝ
218	ΒΙΒΛΙΟ ΣΤΑΘΜΕΥΣΗΣ -ΦΥΛΑΞΗΣ ΣΚΑΦΩΝ - ΑΠΟΔΕΙΞΗ ΠΑΡΟΧΗΣ ΥΠΗΡΕΣΙΩ	Β.ΣΤ.ΣΚ-Α.Π.Υ.		ΣΥΝ
219	ΒΙΒΛΙΟ ΕΡΓΩΝ - ΔΕΛΤΙΟ ΑΠΟΣΤΟΛΗΣ	Β.ΕΡΓ.-Δ.Α.		0
221	ΤΙΜΟΛΟΓΙΟ -ΔΕΛΤΙΟ ΑΠΟΣΤΟΛΗΣ	Τ-Δ.Α.		ΣΥΝ
222	ΤΙΜΟΛΟΓΙΟ (Πώληση Αγαθών) - ΔΕΛΤΙΟ ΑΠΟΣΤΟΛΗΣ	Τ.Π.-Δ.Α.		ΣΥΝ
223	ΤΙΜΟΛΟΓΙΟ (Παροχής Υπηρεσιων) - ΔΕΛΤΙΟ ΑΠΟΣΤΟΛΗΣ	Τ.Π.Υ.-Δ.Α.		ΣΥΝ
224	ΤΙΜΟΛΟΓΙΟ (Αγοράς από ιδιώτη) - ΔΕΛΤΙΟ ΑΠΟΣΤΟΛΗΣ	Τ(ΑΓ)-Δ.Α.		ΜΕΙΟΝ
225	ΤΙΜΟΛΟΓΙΟ (Αγοράς αγροτικών προϊόντων) - ΔΕΛΤΙΟ ΑΠΟΣΤΟΛΗΣ	Τ(ΑΓ.ΑΓΡ.)-Δ.Α.		ΜΕΙΟΝ
226	ΤΙΜΟΛΟΓΙΟ (Παροχή Υπηρεσιων) - ΤΙΜΟΛΟΓΙΟ (Πώληση Αγαθών)	ΤΠ.Υ.-Τ.Π.		ΣΥΝ
227	ΤΙΜΟΛΟΓΙΟ(Παροχή Υπηρεσιων)- ΤΙΜΟΛΟΓΙΟ(Πώληση Αγαθών)-ΔΕΛ.ΑΠ.	ΤΠΥ.-Τ.Π-Δ.Α		ΣΥΝ
228	ΕΚΚΑΘΑΡΙΣΗ - ΔΕΛΤΙΟ ΑΠΟΣΤΟΛΗΣ	ΕΚΚ-Δ.Α.		ΜΕΙΟΝ

229	ΔΕΛΤΙΟ ΠΟΣΟΤΙΚΗΣ ΠΑΡΑΛΑΒΗΣ - ΠΙΣΤΩΤΙΚΟ ΤΙΜΟΛΟΓΙΟ	ΔΕΛ.ΠΟΣ.ΠΑΡ-Π.Τ		ΜΕΙΟΝ
231	ΑΠΟΔΕΙΞΗ ΛΙΑΝΙΚΗΣ ΠΩΛΗΣΗΣ - ΔΕΛΤΙΟ ΑΠΟΣΤΟΛΗΣ	Α.Λ.Π-Δ.Α		ΣΥΝ
232	ΑΠΟΔΕΙΞΗ ΠΑΡΟΧΗΣ ΥΠΗΡΕΣΙΩΝ - ΔΕΛΤΙΟ ΑΠΟΣΤΟΛΗΣ	Α.Π.Υ-Δ.Α		ΣΥΝ
233	ΑΠΟΔΕΙΞΗ ΠΑΡΟΧΗΣ ΥΠΗΡΕΣΙΩΝ - ΑΠΟΔΕΙΞΗ ΛΙΑΝΙΚΗΣ ΠΩΛΗΣΗΣ	Α.Π.Υ-Α.Λ.Π		ΣΥΝ
234	ΑΠΟΔΕΙΞΗ ΕΠΑΓΓΕΛΜΑΤΙΚΗΣ ΔΑΠΑΝΗΣ - ΔΕΛΤΙΟ ΑΠΟΣΤΟΛΗΣ	Α.Ε.Δ-Δ.Α		ΜΕΙΟΝ
235	ΑΠΟΔΕΙΞΗ ΕΠΙΣΤΡΟΦΗΣ - ΔΕΛΤΙΟ ΑΠΟΣΤΟΛΗΣ	Α.Π.ΕΠΙΣΤ-Δ.Α		ΜΕΙΟΝ
236	ΠΙΣΤΩΤΙΚΟ ΤΙΜΟΛΟΓΙΟ - ΔΕΛΤΙΟ ΑΠΟΣΤΟΛΗΣ	ΠΙΣΤ.Τ-Δ.Α		ΜΕΙΟΝ
237	ΦΟΡΤΩΤΙΚΗ - ΤΙΜΟΛΟΓΙΟ (Παροχή Υπηρεσιων)	ΦΟΡΤ-Τ.Π.Υ		ΣΥΝ
238	ΒΙΒΛΙΟ ΑΠΟΘΗΚΕΥΣΗΣ - ΤΙΤΛΟΣ ΑΠΟΘΗΚΕΥΣΗΣ	Β.ΑΠΟΘ-ΤΙΤ.ΑΠΟΘ		0
239	ΕΙΣΙΤΗΡΙΟ - ΑΠΟΔΕΙΞΗ ΜΕΤΑΦΟΡΑΣ	ΕΙΣΙΤ.-ΑΠΟΔ.ΜΕΤ		ΣΥΝ
240	ΣΥΓΚΕΝΤΡΩΤΙΚΗ ΦΟΡΤΩΤΙΚΗ	ΣΥΓΚ. ΦΟΡΤ.	άρθρο 16 παρ. 13	ΣΥΝ
242	ΒΙΒΛΙΟ ΕΙΣΕΡΧΟΜΕΝΩΝ - ΑΠΟΔΕΙΞΗ ΠΑΡΟΧΗΣ ΥΠΗΡΕΣΙΩΝ	Β.Ε.Α. - Α.Π.Υ.	Μονο για πλυντήρια	ΣΥΝ

245	ΤΙΜΟΛΟΓΙΟ (Αγοράς Αγροτικών Προϊόντων) - ΕΚΚΑΘΑΡΙΣΗ	Τ(ΑΓ.ΑΓΡ.)-ΕΚΚ		ΜΕΙΟΝ
246	ΑΠΟΔΕΙΞΗ ΚΑΙ ΗΜΕΡΟΛΟΓΙΟ ΜΕΤΑΦΟΡΑΣ	ΑΠΟΔ & ΗΜ.ΜΕΤΑΦ	Αρθ.16	ΣΥΝ
247	ΜΗΤΡΩΟ ΜΑΘΗΤΩΝ - ΑΠΟΔΕΙΞΗ ΠΑΡΟΧΗΣ ΥΠΗΡΕΣΙΩΝ	ΜΗΤΡ.ΜΑΘ-Α.Π.Υ.	10 παρ. 5β, 13, 19 παρ. 4	ΣΥΝ
251	ΑΠΟΔΕΙΞΗ ΑΥΤΟΠΑΡΑΔΟΣΗΣ - ΔΕΛΤΙΟ ΑΠΟΣΤΟΛΗΣ	ΑΠ.ΑΥΤΟΠΑΡ-Δ.Α.		ΣΥΝ
252	ΑΠΟΔΕΙΞΗ ΠΑΡΟΧΗΣ ΥΠΗΡΕΣΙΩΝ- ΜΙΣΘΩΤΗΡΙΟ ΣΥΜΒΟΛΑΙΟ ΑΥΤΟΚΙΝΗΤΩΝ	ΑΠΥ-ΜΙΣΘΩΤΗΡΙΟ	Αθεώρητο απο 1-1-03 (ΠΟΛ 1166/2002)	ΣΥΝ
253	ΔΕΛΤΙΟ ΑΠΟΣΤΟΛΗΣ- ΑΠΟΔ.ΛΙΑΝΙΚΗΣ ΠΩΛΗΣΗΣ- ΑΠΟΔ.ΠΑΡΟΧΗΣ ΥΠΗΡΕΣΙΩ	ΔΑ - ΑΛΠ - ΑΠΥ		ΣΥΝ
254	ΒΙΒΛΙΟ ΕΠΙΣΚΕΨΗΣ ΑΣΘΕΝΩΝ - ΑΠΟΔΕΙΞΗ ΠΑΡΟΧΗΣ ΥΠΗΡΕΣΙΩΝ	Β.ΕΠΙΣΚ.ΑΣΘ-ΑΠΥ	Αρθ.10 παρ.5δ & Αρθ 19παρ.4(Διαγνωστικά)	ΣΥΝ
257	ΑΠΟΔΕΙΞΗ ΠΑΡΟΧΗΣ ΥΠΗΡΕΣΙΩΝ- ΤΙΜΟΛ(Πώλησης)- ΔΕΛΤΙΟ ΑΠΟΣΤΟΛΗΣ	Α.Π.Υ-Τ.Π.-Δ.Α.		ΣΥΝ
258	ΑΠΟΔΕΙΞΗ ΠΩΛΗΣΗΣ ΕΙΣΙΤΗΡΙΩΝ - ΑΠΟΔΕΙΞΗ ΠΑΡΟΧΗΣ ΥΠΗΡΕΣΙΩΝ	ΑΠ.ΠΩΛ.ΕΙΣ. -ΑΠΥ	ΠΟΛ 1102/93	ΣΥΝ
259	ΒΙΒΛΙΟ ΕΠΙΣΚΕΨΗΣ ΑΣΘΕΝΩΝ- ΑΠΟΔ.ΠΑΡΟΧΗΣ ΥΠΗΡΕΣΙΩΝ(ιατροί,οδον)	Β.ΕΠΙΣΚ.ΑΣΘ-ΑΠΥ	ιατροί,οδοντίατροι	ΣΥΝ

260	ΒΙΒΛΙΟ ΕΡΓΩΝ-ΤΙΜΟΛΟΓΙΟ-ΔΕΛΤΙΟ ΑΠΟΣΤΟΛΗΣ	Β.ΕΡΓ-ΤΙΜ-ΔΑ	Αρθ.10παρ.5ιζ & Αρθ.19παρ.4 & ΠΟΛ1219/96	ΣΥΝ
267	ΤΙΜΟΛΟΓΙΟ - ΔΕΛΤΙΟ ΑΠΟΣΤΟΛΗΣ - ΣΥΝΟΔΕΥΤΙΚΟ ΔΙΟΙΚΗΤΙΚΟ ΕΓΓΡΑΦΟ	Τ-Δ.Α.-ΣΥΝ.Δ.ΕΓ		ΣΥΝ
268	ΑΠΟΔΕΙΞΗ ΠΑΡΟΧΗΣ ΥΠΗΡΕΣΙΩΝ - ΔΕΛΤΙΟ ΠΟΣΟΤΙΚΗΣ ΠΑΡΑΛΑΒΗΣ	ΑΠΥ-ΔΕΛ.ΠΟΣ.ΠΑΡ	1070526/496/0015/30-7-1999 (Ελαιουργεία)	ΣΥΝ
270	ΤΙΜΟΛΟΓΙΟ ΑΓΟΡΑΣ	ΤΙΜ.ΑΓΟΡ	12 παρ. 5	ΜΕΙΟΝ
272	ΤΙΜΟΛΟΓΙΟ ΑΓΟΡΑΣ - ΔΕΛΤΙΟ ΑΠΟΣΤΟΛΗΣ	ΤΙΜ.ΑΓ.-Δ.Α.	12 παρ. 5, 11 παρ. 1	ΜΕΙΟΝ
279	ΑΠΟΔ ΠΑΡΟΧΗΣ ΥΠΗΡΕΣΙΩΝ - ΔΕΛ ΠΟΣΟΤ ΠΑΡΑΛΑΒΗΣ - ΔΕΛ ΑΠΟΣΤΟΛΗΣ	Α.Π.Υ-Δ.Π.Π-Δ.Α	ΠΟΛ 1151/06-06-2001 (ελαιοτριβεία)	ΣΥΝ
295	ΔΕΛΤΙΟ ΠΟΣΟΤΙΚΗΣ ΠΑΡΑΛΑΒΗΣ-ΤΙΜΟΛΟΓΙΟ ΑΓΟΡΑΣ	ΔΠΠ-ΤΙΜ ΑΓΟΡ		ΜΕΙΟΝ
298	ΔΕΛΤΙΟ ΠΟΣΟΤΙΚΗΣ ΠΑΡΑΔΟΣΗΣ (ΕΚΜ DVD κ.λ.π.)	ΔΠΠ/Δ ΕΚΜ DVD	ΠΟΛ 1063/13-04-05 και ΠΟΛ 1088/13-06-05	0
299	ΔΕΛΤΙΟ ΠΟΣΟΤΙΚΗΣ ΠΑΡΑΛΑΒΗΣ (ΕΚΜ DVD κ.λ.π.)	ΔΠΠ/Λ ΕΚΜ DVD	ΠΟΛ 1063/13-04-05 και ΠΟΛ 1088/13-06-05	0
301	Δ.ΠΟΣΟΤΙΚΗΣ ΠΑΡΑΛΑΒΗΣ-ΑΠΟΔ. ΠΑΡΟΧΗΣ ΥΠΗΡΕΣΙΩΝ (ΕΚΜ DVD κλπ)	ΔΠοσ.Παρ-ΑΠΥDVD	ΠΟΛ 1063/13-04-05 και ΠΟΛ 1088/13-06-05	ΣΥΝ
302	Δ. ΠΟΣΟΤΙΚΗΣ ΠΑΡΑΔΟΣΗΣ-ΑΠΟΔ. ΠΑΡΟΧΗΣ ΥΠΗΡΕΣΙΩΝ (ΕΚΜ DVD κλπ)	ΔΠοσ Π/δ-ΑΠΥDVD	ΠΟΛ 1063/13-04-05 και ΠΟΛ 1088/13-06-05	ΣΥΝ
303	Δ. ΠΟΣΟΤΙΚΗΣ ΠΑΡΑΔΟΣΗΣ - ΔΕΛΤΙΟ ΑΠΟΣΤΟΛΗΣ (ΕΚΜ DVD κλπ)	ΔΠοσ.Παρ-ΔΑ DVD	ΠΟΛ 1063/13-04-05 και ΠΟΛ 1088/13-06-05	0

304	Δ. ΠΟΣΟΤΙΚΗΣ ΠΑΡΑΛΑΒΗΣ - ΔΕΛΤΙΟ ΑΠΟΣΤΟΛΗΣ (ΕΚΜ DVD κλπ)	ΔΠοσ Παρ-ΔΑ DVD	ΠΟΛ 1063/13-04-05 και ΠΟΛ 1088/13-06-05	0
306	(ΕΚΜDVD) Δ.ΑΠΟΣΤΟΛΗΣ- Δ.ΠΟΣΟΤ ΠΑΡΑΛΑΒΗΣ-ΑΠΟΔ ΠΑΡ. ΥΠΗΡΕΣΙΩΝ	ΔΠΠ-ΔΑ-ΑΠΥ DVD	ΠΟΛ 1063/13-04-05 και ΠΟΛ 1088/13-06-05	ΣΥΝ
307	(ΕΚΜDVD) Δ.ΑΠΟΣΤΟΛΗΣ- Δ.ΠΟΣΟΤ ΠΑΡΑΔΟΣΗΣ-ΑΠΟΔ ΠΑΡ. ΥΠΗΡΕΣΙΩΝ	ΔΠΠΔ-ΔΑ-ΑΠΥ DVD	ΠΟΛ 1063/13-04-05 και ΠΟΛ 1088/13-06-05	ΣΥΝ
308	ΑΠΟΔ. ΠΑΡΟΧΗΣ ΥΠΗΡΕΣΙΩΝ - Β. ΕΙΣΕΡΧΟΜΕΝΩΝ - Β. ΣΤΑΘΜΕΥΣΗΣ	ΑΠΥ-Β.ΣΤΑ-Β.ΕΙΣ	Άρθρο 10 παρ. 5θ,5ι	ΣΥΝ
310	ΠΑΡΑΔΟΣΗ ΚΤΙΣΜΑΤΩΝ	ΠΑΡΑΔ.ΚΤΙΣΜΑΤΩ Ν	ΠΟΛ 1039/09-03-2006	ΣΥΝ
313	ΒΙΒΛΙΟ ΠΕΛΑΤΩΝ- ΑΠΟΔΕΙΞΗ ΠΑΡΟΧΗΣ ΥΠΗΡΕΣΙΩΝ	Β.ΠΕΛ-ΑΠΥ	άρθρο 10 παρ. 5ε	ΣΥΝ
316	ΔΕΛΤΙΟ ΕΠΙΣΚΕΥΗΣ	ΔΕΛΤ. ΕΠΙΣΚΕΥΗΣ	άρθρο 10 παρ. 5 περ ζ	0
317	ΣΥΓΚΕΝΤΡΩΤΙΚΟ ΔΕΛΤΙΟ ΕΠΙΣΤΡΟΦΗΣ	Σ.Δ.Ε.	άρθρο 29 παρ.3 του Ν 3522/06	0
328	ΕΙΣΙΤΗΡΙΟ ΕΚΔΗΛΩΣΕΩΝ	ΕΙΣΙΤ.ΕΚΔΗΛ	Ν.3870/2010 άρθρο 1§5	ΣΥΝ
329	ΤΙΜΟΛΟΓΙΟ(Παροχ.Υπ ηρ.)-ΤΙΜ.(Αγοράς Αγρ.Προϊόντων)-ΔΕΛ. ΑΠΟΣΤ	ΤΠ-Τ(ΑΓ.ΑΓΡ)-ΔΑ		ΣΥΝ ΦΠΑ ΣΥΝ ΚΑΘ.ΑΞΙΑ ΠΑΡΟΧΗΣ . ΜΕΙΟΝ ΣΤΗΝ ΑΞΙΑ ΑΓΟΡΑΣ
500	ΔΙΑΦΟΡΑ ΒΙΒΛΙΑ			0
501	ΛΟΙΠΑ ΣΤΟΙΧΕΙΑ			
502	ΑΝΤΙΤΥΠΟ			0

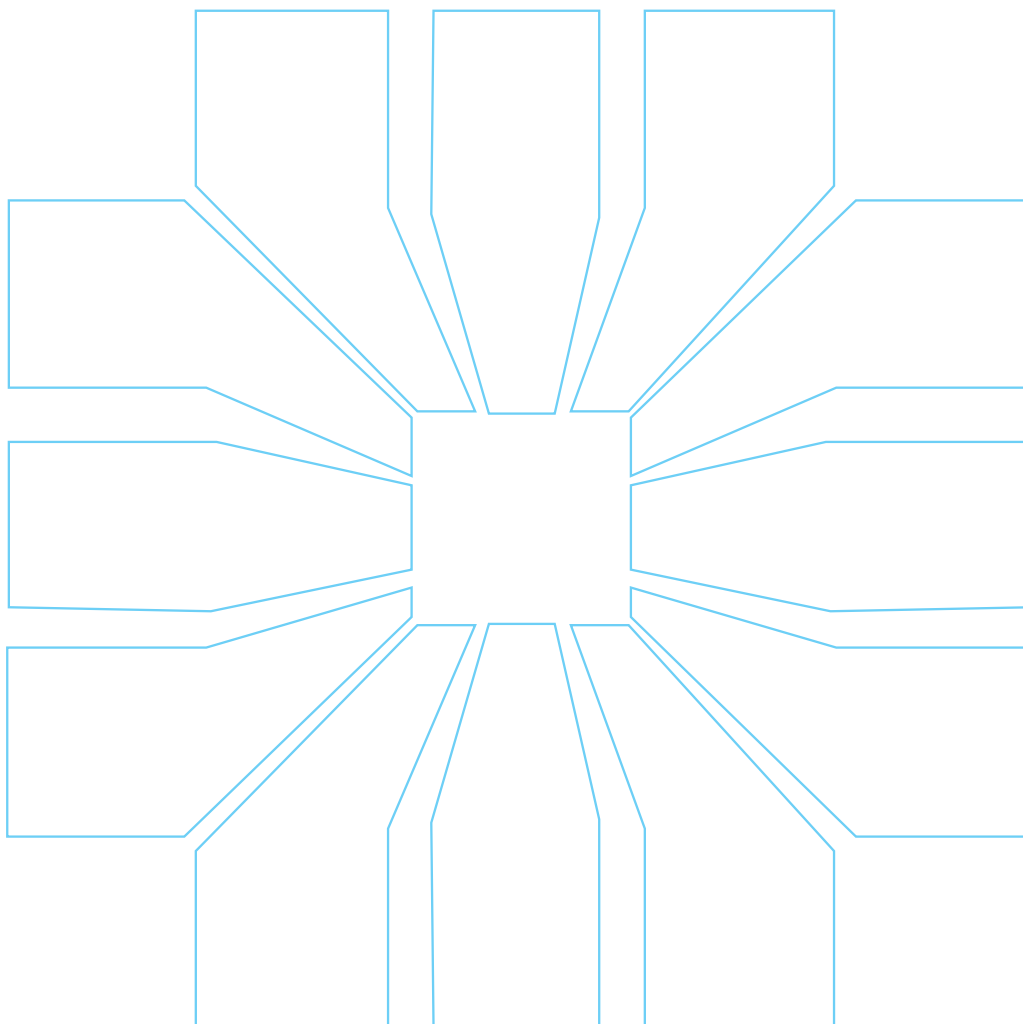

ΚΑΡΑΦΥΛΛΗΣ ΣΥΣΤΗΜΑΤΑ ΠΛΗΡΟΦΟΡΙΚΗΣ Α.Ε.

Ταινάρου 10 - 12, Περιστέρι Τ.Κ. 12136

www.ics.gr • www.icseas.gr • www.icsfm.gr

E-mail: sales@ics.gr

Τηλ.κέντρο: 210 5778260, Fax: 210 5754285