



MICRO III

RETAIL & ΕΣΤΙΑΤΟΡΙΟΥ



ΒΙΒΛΙΟ ΟΔΗΓΙΩΝ ΧΕΙΡΙΣΜΟΥ

ΠΕΡΙΕΧΟΜΕΝΑ

ΘΕΜΑΤΑ	ΣΕΛΙΔΕΣ
Τεχνικά χαρακτηριστικά	5
Τοποθέτηση – Αλλαγή Χαρτοταινίας	6
Θύρες Διασύνδεσης	7
Διάταξη Πληκτρολογίου	8-12
Πωλήσεις	12-18
Ειδικό Ακυρωτικό	19
Έκδοση Εστιατορίου	20-21
Μεταφορά τραπεζιού	22
Τιμολόγια / Τιμή Φόρου Διαμονής	23
Προγραμματισμός	24
Είδη	25-27
Τμήματα	27-28
Κατηγορίες	28
Συντελ. Φπα / Φορος Παρεπιδημούντων	29
Επωνυμία / Υπόπιτλος	30
Παράμετροι Μηχανής	31-34
Παράμετροι Επικοινωνίας με server	35-37
Πελάτες	37
Χειριστές / Κάρτες	38-39
Εκτυπωτής κουζίνας	40-
Ηλεκτρονικό αρχείο	41-42
Back up / Restore	42
Αναφορές	43-44
Μηδενισμός Αναφ.-Χ	44-45
Ζ Ημέρας	45-47
Αναφορές για εστιατόρια	48
Σχόλια για την μεταφορά αρχείων	49
Πρόγραμμα επικοινωνίας ταμειακής με Η/Υ	50-60
Λειτουργία απομακρυσμένης αναβάθμισης	61
Διαδικασία οριστικής παύσης	62
Κωδικοί Σφαλμάτων	63-66

ΒΙΒΛΙΟ ΟΔΗΓΙΩΝ ΧΕΙΡΙΣΜΟΥ

ΑΡ. ΕΓΚΡΙΣΗΣ: 15 ΔΜΜ 682/28-02-2024

ΗΜΕΡ. ΛΗΞΗΣ ΑΔΕΙΑΣ ΚΑΤΑΛΛΗΛΟΤΗΤΑΣ: 28-02-2028

ICS MICRO III



ΚΑΡΑΦΥΛΛΗΣ ΣΥΣΤΗΜΑΤΑ ΠΛΗΡΟΦΟΡΙΚΗΣ Α.Ε.

Αγίας Παρασκευής 10, Περιστερί Τ.Κ. 12132

Τηλ.: 210 5778260 , Fax: 210 5754285

E-mail: sales@ics.gr • http:// www.ics.gr

**Μπορείτε να κατεβάσετε το βιβλίο οδηγιών χειρισμού
από το site <https://support.ics.gr>**

Η **ICS MICRO III** με Ηλεκτρονικό Ημερολόγιο έχει κατασκευαστεί σύμφωνα με τις τελευταίες τεχνολογικές εξελίξεις και διαθέτει το πιο αναβαθμισμένο και αποτελεσματικό Λογισμικό, κάνοντάς την ιδανική στην συγκεκριμένη κατηγορία των φορολογικών μηχανών.

Η ICS MICRO III κατασκευάστηκε σύμφωνα με τις προδιαγραφές του Υπουργείου Οικονομικών. Η χρήση γνήσιων ανταλλακτικών και ποιοτικών αναλωσίμων θα εξασφαλίσει τη μακρόχρονη και χωρίς τεχνικά προβλήματα λειτουργία της μηχανής σας.

Η ταρμεακή υποστηρίζεται από δίκτυο αντιπροσώπων οι οποίοι είναι στη διάθεσή σας για οποιαδήποτε πληροφορία ή διευκρίνιση χρειαστείτε.

ΠΕΡΙΟΧΟΜΕΝΑ ΣΥΣΚΕΥΑΣΙΑΣ

Το προϊόν παραδίδεται σε κουτί το οποίο περιέχει την μηχανή ICS MICRO III συνοδευόμενη από βιβλίο οδηγιών, βιβλίο συντήρησης και επισκευών, καλώδιο σύνδεσης της μηχανής με PC και CD με το πρόγραμμα ανάγνωσης φορολογικής μνήμης.

Τεχνικά Χαρακτηριστικά

- AC input: 100V~240V
- DC output: 13..8V 2.5A
- Battery: 7.4V 3000mAh
- Θερμοκρασία: 0°C~40°C
- Υγρασία: 5%~85% R.H.
- Βάρος: 675g
- Πληκτρολόγιο: 30 keys
- Τύπος Εκτυπωτή: thermal printer
- Ταχύτητα Εκτύπωσης 150mm/s
- Πλάτος Χαρτιού: 57mm

Διαστάσεις

- Μήκος 223 mm
- Πλάτος 107mm
- Ύψος 79 mm

ΠΡΟΣΟΧΗ: Η ICS MICRO III

- χρησιμοποιεί μόνο θερμικό χαρτί πλάτους 57 χιλ. Τα ρολά του χαρτιού πρέπει να φυλάσσονται σε σκοτεινό χώρο με σχετική υγρασία έως 80% και θερμοκρασία έως 30°C.
- Λειτουργεί με εξωτερικό τροφοδοτικό : IN AC230 V \pm 10 % , OUT DC +13.8V / 2.5A σε κανονικές συνθήκες λειτουργίας με θερμοκρασία από 0 °C έως 45°C και σχετική υγρασία απο 20 % έως 80%.

Η μεταφορά των ηλεκτρονικών αρχείων των αποθηκευμένων αντιγράφων δελτίων και των αντίστοιχων δελτίων υπογραφών ημερήσιων δεδομένων σε Η/Υ γίνεται αποκλειστικά με ευθύνη του κατόχου και τα φυλασσόμενα αρχεία παραμένουν άμεσα προσπελάσιμα και αναγνώσιμα σε οποιαδήποτε απαίτηση των φορολογικών αρχών σύμφωνα με τις σχετικές διατάξεις του Κ.Β.Σ.

ΚΑΡΑΦΥΛΛΗΣ ΣΥΣΤΗΜΑΤΑ ΠΛΗΡΟΦΟΡΙΚΗΣ Α.Ε.

ΑΓΙΑΣ ΠΑΡΑΣΚΕΥΗΣ 10, ΠΕΡΙΣΤΕΡΙ Τ.Κ. 12132 • ΤΗΛ. 210 5778260, FAX 210 5754285

ΠΡΟΣΟΧΗ!

ΜΗΝ ΑΚΟΥΜΠΑΤΕ ΤΗΝ ΘΕΡΜΙΚΗ ΚΕΦΑΛΗ ΚΑΤΑ ΤΗΝ ΔΙΑΡΚΕΙΑ ΤΗΣ ΑΛΛΑΓΗΣ

ΧΑΡΤΙΟΥ, Για καθαρισμό της κεφαλής σβήστε την Ταμειακή και βγάλτε και το καλώδιο από την παροχή ρεύματος.

Για να τοποθετήσετε την χαρτοταινία

1) Ανοίξτε το κάλυμμα της χαρτοταινίας όπως δείχνει το βέλος. Αφαιρέστε τυχόν υπολείμματα χαρτιού, ξένα σώματα και σκόνη από το περίβλημα του κυλίνδρου.

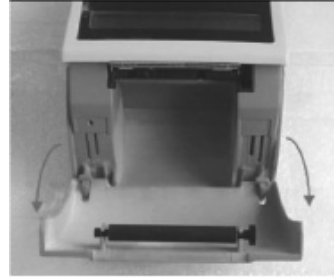

2) Τοποθετήστε το ρολό χαρτιού και βεβαιωθείτε ότι μερικά εκατοστά του χαρτιού προεξέχουν από το μπροστινό μέρος του εκτυπωτή.



3) Πιέστε το καπάκι μέχρι να ακουστεί ο χαρακτηριστικός ήχος και να βεβαιωθείτε ότι έχει κλείσει ερμητικά.



Σημείωση:

Σας προτείνουμε να χρησιμοποιείται χαρτοταινία που έχει ένδειξη για τέλος του χαρτιού ώστε να φροντίζετε για την έγκαιρη αλλαγή της.

ΘΥΡΕΣ ΔΙΑΣΥΝΔΕΣΗΣ

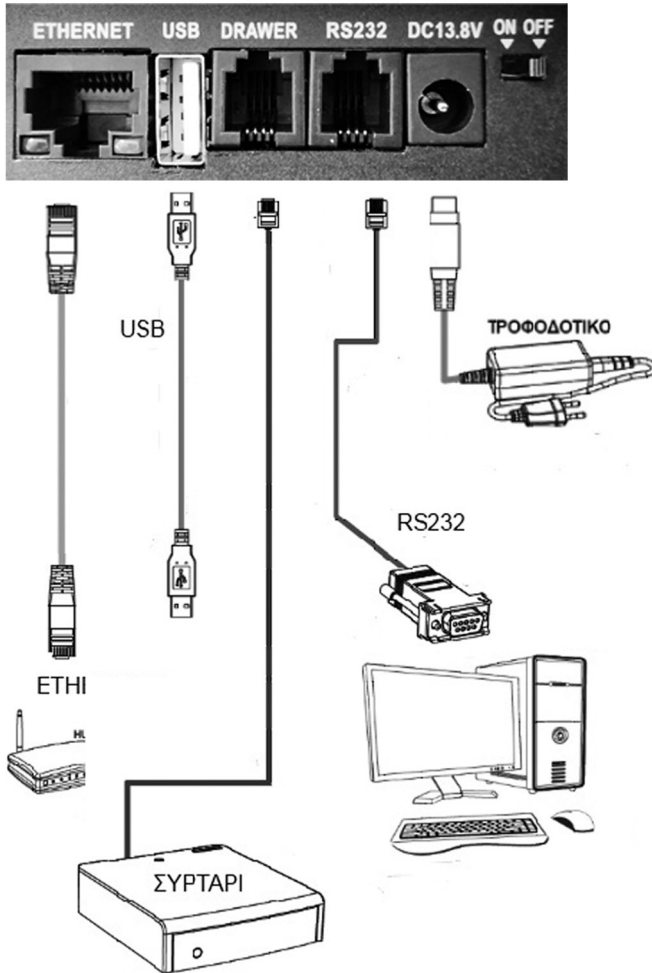

- 1 - Ethernet
- 2 - USB port - σύνδεση με πληκτρολόγιο, scanner
- 3 - Σύνδεση με συρτάρι
- 4 - Σύνδεση RS232 για scanner, ζυγαριά, Η/Υ
- 5 - Τροφοδοτικό DC 13.8V/2.5A



ΠΕΡΙΓΡΑΦΗ ΠΛΗΚΤΡΟΛΟΓΙΟΥ " ICS MICRO III "



Πλήκτρο ON-OFF. Όταν κρατηθεί πατημένο για 3 δευτερόλεπτα ανοίγει και κλείνει την μηχανή. Εμφανίζει το κεντρικό μενού της ταμειακής



Ακυρώνει λανθασμένη πληκτρολόγηση αξίας ή ποσότητας , διαγράφει από την οθόνη μηνύματα λαθών και χρησιμοποιείται και για ΕΞΟΔΟ από το μενού. Πατώντας [ΕΠΙΠΕΔΟ 2] και [ΑΚΥΡΩΣΗ] κάνουμε πληρωμές.



Χρησιμοποιείται για την προώθηση της χαρτοτανίας.



Ορίζεται ο χειριστής της μηχανής.
Με την επιλογή [ΕΠΙΠΕΔΟ 2] και [ΧΕΙΡΙΣΤΗΣ] κάνουμε έναντι λογαριασμού.
Σε περίπτωση που κρατηθεί πατημένο για μικρό χρονικό διάστημα εκδίδεται αναφορά [Z].

ΕΙΔΟΣ
ΤΙΜΗ ΕΙΔΟΥΣ

Πώληση ειδών με βάση τον κωδικό τους (PLU) ή κωδικό Barcode.
Με την επιλογή [ΕΠΙΠΕΔΟ 2] [ΤΙΜΗ ΕΙΔΟΥΣ] μπορεί να αλλάξει μια ήδη προγραμματισμένη τιμή σε ένα είδος ή τμήμα.

X

Πολλαπλασιασμός (μέχρι 3 δεκαδικών) της ποσότητας ειδών ή τμημάτων με αξία (ποσότητα X τιμή). Εισαγωγή αριθμών κατά τον προγραμματισμό περιγραφών.
Πατώντας [ΕΠΙΠΕΔΟ 2] [X] λειτουργεί σαν εισιτήριο.

ΑΛΛΑΓΗ
ΑΚΥΡ.ΑΠΟΔΕΙΞ

Αλλαγή ενός ήδη πωληθέντος είδους σε προγενέστερο χρόνο με ένα άλλο νέο είδος στην ίδια κατηγορία ΦΠΑ.Με την επιλογή [ΕΠΙΠΕΔΟ 2] [ΑΚΥΡ.ΑΠΟΔΕΙΞ] ακυρώνεται η απόδειξη πριν την ολοκλήρωσή της (**πριν πατηθεί το πλήκτρο ΜΕΤΡΗΤΑ**)

ΔΙΟΡΘΩΣΗ
ΠΡΟΗΓ.ΔΙΟΡΘ

Άμεση διόρθωση της τελευταίας πώλησης.
Με την επιλογή [ΕΠΙΠΕΔΟ 2] [ΠΡΟΗΓ.ΔΙΟΡΘ] διορθώνεται προηγούμενη πώληση.

HTH
ΤΡΑΠΕΖΙ

Επιλογή λειτουργιών τραπεζιών (άνοιγμα-ολοκλήρωση παραγγελίας).
Με την επιλογή [ΕΠΙΠΕΔΟ 2] [ΤΡΑΠ. #] εκδίδονται οι αναφορές τραπεζιών.

ΕΚΠΤ.
ΑΥΞ.

Επιλογή λειτουργιών εκπτώσεων-προσαυξήσεων

ΚΑΡΤΕΣ

Εμφανίζεται μενού για να επιλέξουμε: Εξόφληση της απόδειξης με πιστωτική κάρτα και τιμολόγιο, σχόλια στην απόδειξη.

ΕΠΙΠΕΔΟ
2

Ενεργοποίηση και απενεργοποίηση του δεύτερου επιπέδου λειτουργίας των πλήκτρων με διπλή χρήση.

ΜΕΡ.ΣΥΝ

Εμφάνιση και εκτύπωση της τρέχουσας αξίας της απόδειξης ή του υπολοίπου της απόδειξης προς εξόφληση.

ΜΕΤΡΗΤΑ
OK

Ολοκλήρωση της απόδειξης. Μετά το πάτημα αυτού του πλήκτρου καμία διόρθωση ή αλλαγή δεν μπορεί να γίνει στην εκδοθείσα απόδειξη.

ΤΜΗΜΑ
05/10

Εμφανή πλήκτρα τμημάτων σε πρώτο ή δεύτερο επίπεδο λειτουργίας.

ΑΡΙΘΜΗΤΙΚΑ ΠΛΗΚΤΡΑ

Για την πληκτρολόγηση αριθμών

7 ",.,	8 ΑΒΓ ΔΕΖ	9 ΔΕΖ
4 ΗΘΙ	5 ΚΛΜ	6 ΝΞΟ
1 ΠΡΣ	2 ΤΥΦ	3 ΧΨΩ
0 ↑ &/-	↓ ΚΕΝΟ	ΕΙΔΟΣ ΤΙΜΗ ΕΙΔΟΥΣ



Υποδιαστολή για τα δεκαδικά.

ΛΕΙΤΟΥΡΓΙΕΣ ICS MICRO III

Προσοχή!

Όταν προκύπτει σφάλμα η ταμειακή μηχανή εμφανίζει στην οθόνη το αναλυτικό μήνυμα λάθους συνοδευόμενο από χαρακτηριστικό ήχο, το οποίο μπορεί να διαγραφεί με το πλήκτρο [C] για να συνεχιστεί η λειτουργία της ταμειακής.

ΕΙΣΑΓΩΓΗ ΧΕΙΡΙΣΤΗ

Η εισαγωγή χειριστή είναι απαραίτητη για την πραγματοποίηση πωλήσεων στην ταμειακή μηχανή και ο κωδικός του αναφέρεται σε κάθε απόδειξη. Η ταμειακή μηχανή υποστηρίζει 12 χειριστές με κωδικούς από 1 έως και 12 και επιπλέον δίνει την δυνατότητα δημιουργίας αποκλειστικών κωδικών (passwords) για τον κάθε χειριστή. Η αλλαγή χειριστή μετά από κάθε βάρδια μπορεί να γίνει με τους παρακάτω τρόπους.

Μέθοδοι εισαγωγής χειριστή:

1. Εισαγωγή με A/A: Εισάγετε τον A/A του χειριστή εφόσον ο προεπιλεγμένος κωδικός πρόσβασης 000 δεν έχει αλλάξει : Αριθμός Χειριστή + Πλήκτρο [ΧΕΙΡΙΣΤΗΣ].
2. Εισαγωγή με Αποκλειστικό κωδικό: Αποκλειστικός Κωδικός + Πλήκτρο [ΧΕΙΡΙΣΤΗΣ].

Παράδειγμα 1:

Εισαγωγή 2ου χειριστή (ο κωδικός σύνδεσης είναι 000)
2 ----- [ΧΕΙΡΙΣΤΗΣ]

Παράδειγμα 2:

Ένας υπάλληλος κάνει login (με κωδικό σύνδεσης το 123)
123 ----- [ΧΕΙΡΙΣΤΗΣ]

Παράδειγμα 3:

Μέθοδος αποσύνδεση του χειριστή:

[0] ----- [ΧΕΙΡΙΣΤΗΣ]

ΜΕΘΟΔΟΣ ΕΙΣΑΓΩΓΗΣ ΧΑΡΑΚΤΗΡΩΝ

Οι εισαγωγή χαρακτήρων είναι απαραίτητη κατά την διάρκεια του προγραμματισμού τίτλου, υπότιτλου, περιγραφής ειδών, όνομα χειριστών, περιγραφή καρτών κτλ. Σε όλα τα παραπάνω ο τρόπος εισαγωγής είναι ο ίδιος και είναι ο κάτωθι:

Κάθε αριθμητικό πλήκτρο συνδυάζεται με γράμματα, όπως το πλήκτρο,  όπου το «Δ» είναι ο πρώτος χαρακτήρας, το «Ε» είναι ο δεύτερος χαρακτήρας και το «Ζ» είναι ο τρίτος χαρακτήρας. Αν θέλετε να εισάγετε το πρώτο γράμμα της συμβολοσειράς χαρακτήρων, πατάτε το πλήκτρο μία φορά, αν θέλετε να εισάγετε το δεύτερο γράμμα, πατάτε το πλήκτρο δύο φορές, κοκ.

Π.χ.: Για να πληκτρολογήσετε το «ΑΕΜ6», πατάτε το πλήκτρο [8] μία φορά, πατάτε το πλήκτρο [9] δύο φορές, πατάτε το πλήκτρο [5] τρεις φορές και πατάτε το πλήκτρο [6] τέσσερις φορές.

Για την εκτύπωση διπλών χαρακτήρων: πατήστε το πλήκτρο [X] και μετά εισάγετε το γράμμα που θέλετε για μεγέθυνση.

MENΟΥ

Η Ταμειακή έχει 9 θέσεις λειτουργίας:

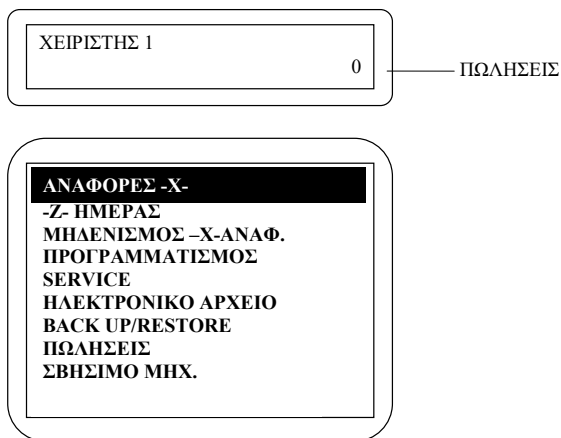

Μπορείτε να πατήσετε το πλήκτρο [MENΟΥ] για να εμφανισθούν οι επιλογές του Μενού. Κατόπιν με την χρήση των πλήκτρων [↓] ή [↑] μπορείτε να περιηγηθείτε στις επιλογές και να διαλέξετε με την χρήση του πλήκτρου [ΜΕΤΡΗΤΑ]

ΑΝΑΦΟΡΕΣ -X-: Εκτυπώνονται οι Αναφορές για να διαβάσετε τις πληροφορίες πωλήσεων.

Z- ΗΜΕΡΑΣ: Εκτυπώνεται η φορολογική Αναφορά Z .

ΜΗΔΕΝΙΣΜΟΣ -X-ΑΝΑΦ.: Κάνουμε μηδενισμό όλων των στατιστικών Αναφορών.

ΠΡΟΓΡΑΜΜΑΤΙΣΜΟΣ: Προγραμματίζουμε ΕΙΔΗ, ΤΜΗΜΑΤΑ , ΧΕΙΡΙΣΤΕΣ, κλπ.

SERVICE: Χρησιμοποιείται μόνο από εξουσιοδοτημένο τεχνικό.

ΗΛΕΚΤΡΟΝΙΚΟ ΑΡΧΕΙΟ: Λειτουργίες για Ηλεκτρονικό Ημερολόγιο και την κάρτα SD.
BACK UP/RESTORE: Αποθήκευση ή Επαναφορά δεδομένων.
ΣΒΗΣΙΜΟ ΜΗΧ: Απενεργοποίηση της ταμειακής.

Σημείωση:

Όλες οι αναφορές στατιστικών μπορούν να εκτυπωθούν επιλέγοντας «ΑΝΑΦΟΡΕΣ-Χ-» ή «ΜΗΔΕΝΙΣΜΟΣ -Χ-ΑΝΑΦ.»

Η διαφορά μεταξύ τους είναι:

Στην επιλογή «ΑΝΑΦΟΡΕΣ-Χ», τα συνολικά ποσά των πωλήσεων δεν μηδενίζονται μετά από την έκδοση της με αποτέλεσμα τα επόμενα ποσά πωλήσεων να αθροίζονται στα ήδη υπάρχοντα.

Στην επιλογή «ΜΗΔΕΝΙΣΜΟΣ -Χ-ΑΝΑΦ.», το συνολικό ποσό των πωλήσεων μηδενίζεται μετά από την εκτύπωση της Αναφοράς.

Προσοχή! Για να εισέλθετε στο μενού του Προγραμματισμού θα πρέπει οπωσδήποτε να έχει προηγηθεί Ζ.

ΠΩΛΗΣΕΙΣ

Πατάτε το πλήκτρο [C] μέχρι να εμφανισθεί η κάτωθι μορφή στην οθόνη. Αυτή είναι και η κεντρική οθόνη των πωλήσεων.

Η θέση λειτουργίας ΠΩΛΗΣΕΙΣ χρησιμοποιείται για την έκδοση των νόμιμων αποδείξεων.

Προαιρετικά μπορείτε να καθορίσετε τον χειριστή πριν από κάθε πώληση

ΧΕΙΡΙΣΤΗΣ 1	0	ΠΩΛΗΣΕΙΣ
-------------	---	----------

Προσοχή: Εάν η Ταμειακή αρχίζει να σφυρίζει και μήνυμα λάθους εμφανισθεί στην οθόνη πατάτε το πλήκτρο [C] για να σβήσει το λάθος και να συνεχίσετε την λειτουργία.

ΕΙΣΑΓΩΓΗ ΝΟΥΜΕΡΟΥ ΚΑΡΤΑΣ ΠΕΛΑΤΗ

Χειροκίνητη εισαγωγή:

Η λειτουργία αυτή πρέπει να πραγματοποιηθεί πριν από την ολοκλήρωση της απόδειξης.

Πατάτε τα 19 ψηφία της κάρτας Πελάτη και μετά το πλήκτρο [ΜΕΡ.ΣΥΝ].

Καμία ένδειξη ή εκτύπωση δεν εμφανίζεται κατά την στιγμή της καταχώρησης και ο αριθμός εμφανίζεται τυπωμένος μετά από την ολοκλήρωση της απόδειξης

Εισαγωγή μέσω αναγνώστη καρτών:

Η λειτουργία αυτή πρέπει να γίνει στην αρχή κάθε απόδειξης.

Αν ο αναγνώστης δεν είναι ήδη συνδεδεμένος τον συνδέουμε στην Ταμειακή.

1. Πατάτε το πλήκτρο [ΚΑΡΤΑ ΠΕΛ], κυλάτε την κάρτα στον αναγνώστη καρτών, και πατάτε το πλήκτρο [ΜΕΡ.ΣΥΝ].
2. Συνεχίζετε με την πώληση .

ΠΩΛΗΣΕΙΣ ΣΤΑ ΤΜΗΜΑΤΑ

Η πώληση σε τμήμα προϋποθέτει τον αρχικό προγραμματισμό των τμημάτων. Η μηχανή έχει την δυνατότητα προγραμματισμού 10 εμφανών τμημάτων.

1) Όταν **δεν υπάρχει** ήδη προγραμματισμένη τιμή στο τμήμα.

Πληκτρολογείτε από το αριθμητικό πληκτρολόγιο την αξία, πατάτε το πλήκτρο του τμήματος απευθείας για τα τμήματα 1 έως 5 ή ΕΠΙΠΕΔΟ 2 και το πλήκτρο του τμήματος για τα τμήματα 6 έως 10, επαναλαμβάνετε την λειτουργία για επόμενη πώληση και τέλος ολοκληρώνετε την απόδειξη με [ΜΕΤΡΗΤΑ] ή άλλο τρόπο εξόφλησης.

•ΦΟΡΟΛΟΓΙΚΗ ΑΠΟΔΕΙΞΗ-ΕΝΑΡΞΗ•

ICS MICRO III
ΚΑΡΦΥΛΛΗΣ
ΣΥΣΤΗΜΑΤΑ ΠΛΗΡΟΦΟΡΙΚΗΣ Α-Ε
ΑΓ. ΠΑΡΑΣΚΕΥΗΣ 10 ΠΕΡΙΣΤΕΡΙ

ΑΡΙΘ.ΜΗΧ:01 ΧΕΙΡΙΣΤΗΣ 1
ΗΜΕΡΑ:05-11-2015 05:12
ΤΜΗΜΑ 3 4,21 23,00%
ΣΥΝΟΛΟ € 4,21
ΜΕΤΡΗΤΑ 4,21

ΠΟΣ/ΤΑ:1,000
ΚΑΡ.ΑΠΟΔ
1234567890123456789
ΗΜ.ΑΠΟΔ:0003 ΑΡ.ΑΠΟΔ:0000243

CCC 00000001
C5CE18E4DE7999C42B39
9641D0F40C5FA345749



•ΦΟΡΟΛΟΓΙΚΗ ΑΠΟΔΕΙΞΗ-ΛΗΞΗ•

•ΦΟΡΟΛΟΓΙΚΗ ΑΠΟΔΕΙΞΗ-ΕΝΑΡΞΗ•

ICS MICRO III
ΚΑΡΦΥΛΛΗΣ
ΣΥΣΤΗΜΑΤΑ ΠΛΗΡΟΦΟΡΙΚΗΣ Α-Ε
ΑΓ. ΠΑΡΑΣΚΕΥΗΣ 10 ΠΕΡΙΣΤΕΡΙ

ΑΡΙΘ.ΜΗΧ:01 ΧΕΙΡΙΣΤΗΣ 1
ΗΜΕΡΑ:05-11-2015 05:11
ΤΜΗΜΑ 1 1,00 06,50%
ΤΜΗΜΑ 2 2,00 13,00%
3 x 0,50
ΤΜΗΜΑ 3 1,50 23,00%
ΜΕΡΙΚΟ ΣΥΝΟΛΟ 4,50

ΣΥΝΟΛΟ € 4,50
ΜΕΤΡΗΤΑ 4,50
ΠΟΣ/ΤΑ:5,000
ΗΜ.ΑΠΟΔ:0001 ΑΡ.ΑΠΟΔ:0000241

CCC 00000001
64C03E227784C8F8C5CF
A0C9C85B73F694C293DF



•ΦΟΡΟΛΟΓΙΚΗ ΑΠΟΔΕΙΞΗ-ΕΝΑΡΞΗ•

ΠΩΛΗΣΕΙΣ ΕΙΔΩΝ

Η πώληση σε είδος προϋποθέτει ότι έχετε κάνει ήδη προγραμματισμό κάποιων ειδών.

1) Όταν **δεν υπάρχει** ήδη προγραμματισμένη τιμή στο είδος.

Πληκτρολογείτε από το αριθμητικό πληκτρολόγιο την αξία, πατάτε το πλήκτρο [ΕΠΙΠΕΔΟ 2] και μετά το πλήκτρο [ΤΙΜΗ], πληκτρολογείτε από το αριθμητικό πληκτρολόγιο τον αριθμό του είδους που επιθυμείτε και πατάτε το πλήκτρο [ΕΙΔΟΣ], επαναλαμβάνετε την διαδικασία πώλησης για άλλα είδη και τέλος ολοκληρώνετε την απόδειξη με [ΜΕΤΡΗΤΑ] ή άλλο τρόπο εξόφλησης.

2) Όταν **υπάρχει** ήδη προγραμματισμένη τιμή στο είδος.

Πληκτρολογείτε από το αριθμητικό πληκτρολόγιο τον αριθμό του είδους που επιθυμείτε και πατάτε το πλήκτρο [ΕΙΔΟΣ], επαναλαμβάνετε την διαδικασία πώλησης για άλλα είδη και τέλος ολοκληρώνετε την απόδειξη με [ΜΕΤΡΗΤΑ] ή άλλο τρόπο εξόφλησης.

ΦΟΡΟΛΟΓΙΚΗ ΑΠΟΔΕΙΞΗ-ΕΝΑΡΞΗ

ICS MICRO III
ΚΑΡΦΥΛΩΣ
ΣΥΣΤΗΜΑΤΑ ΠΑΡΟΦΟΡΙΚΗΣ Α-Ε
ΑΓ. ΠΑΡΑΣΚΕΥΗΣ 10 ΠΕΡΙΣΤΕΡΙ

ΑΡΙΘ.ΜΗΧ:01 ΧΕΙΡΙΣΤΗΣ 1
ΗΜΕΡΑ:05-11-2015 05:36

ΕΙΔΟΣ 1 1,00 06,50%
ΜΕΡΙΚΟ ΣΥΝΟΛΟ 1,00

ΣΥΝΟΛΟ € 1,00
ΜΕΤΡΗΤΑ 1,00

ΠΟΣ/ΤΑ:1,000
ΗΜ.ΑΠΟΔ:0001 ΑΡ.ΑΠΟΔ:0000262

CCC 00000001
E4E68EF57BF8719A72C2
BB6D31598C73A0B3F56B



ΦΟΡΟΛΟΓΙΚΗ ΑΠΟΔΕΙΞΗ-ΛΗΞΗ

ΠΩΛΗΣΗ ΕΙΔΩΝ ΜΕ ΧΡΗΣΗ ΤΟΥ BARCODE

Η πώληση σε είδος με χρήση του barcode προϋποθέτει στον αρχικό προγραμματισμό των ειδών και καταχώρηση κωδικού barcode.

1) Όταν **δεν υπάρχει** ήδη προγραμματισμένη τιμή στο είδος.

Πληκτρολογείτε από το αριθμητικό πληκτρολόγιο την αξία, πατάτε το πλήκτρο [ΕΠΙΠΕΔΟ 2] και μετά το πλήκτρο [ΤΙΜΗ], διαβάζετε τον κωδικό barcode με το barcode reader (scanner), επαναλαμβάνετε την διαδικασία πώλησης για άλλα είδη και τέλος ολοκληρώνετε την απόδειξη με [ΜΕΤΡΗΤΑ] ή άλλο τρόπο εξόφλησης.

Όταν **υπάρχει** ήδη προγραμματισμένη τιμή στο είδος.

Διαβάζετε τον κωδικό barcode με το barcode reader (scanner), επαναλαμβάνετε τη διαδικασία πώλησης για άλλα είδη και τέλος ολοκληρώνετε την απόδειξη με [ΜΕΤΡΗΤΑ] ή άλλο τρόπο εξόφλησης.

ΟΛΟΚΛΗΡΩΣΗ ΑΠΟΔΕΙΞΗΣ

Μπορούμε να ολοκληρώσουμε μια απόδειξη με τους ακόλουθους τρόπους :

- 1) ΜΕΤΡΗΤΑ
- 2) ΚΑΡΤΑ 1-6

α) Πώληση με εξόφληση εντός του καταστήματος (με το ΕFTPOS μόνιμα συνδεδεμένο):

- 1) Εκδίδετε την απόδειξη μέχρι το σημείο της επιλογής τρόπου εξόφλησης
- 2) Πατάτε το πλήκτρο **[ΚΑΡΤΕΣ]**
- 3) Επιλέγουμε ΠΙΣΤΩΤΙΚΗ ΚΑΡΤΑ και πατάμε **[ΜΕΤΡΗΤΑ]**
Στην οθόνη θα εμφανιστούν οι τρόποι πληρωμής με κάρτα. Επιλέγετε μια κάρτα όπου έχει ρυθμιστεί **χωρίς** προφορτωμένη πώληση π.χ. 1-ΚΑΡΤΑ και πατάτε **[ΜΕΤΡΗΤΑ]**
- 4) Στην οθόνη θα εμφανιστούν τα προγραμματισμένα ΕFTPOS.
Επιλέγετε την συσκευή που επιθυμείτε (ΕFTPOS 1 έως 4) και πατάτε **[ΜΕΤΡΗΤΑ]**
- 5) Στην οθόνη θα εμφανιστεί **ΔΩΣΕ ΠΟΣΟ**. Πατάτε **[ΜΕΤΡΗΤΑ]**. (Στην περίπτωση εξόφλησης μέρους του ποσού με κάρτα, πρώτα εισάγετε το πόσο και μετά πατάτε **[ΜΕΤΡΗΤΑ]**)
- 6) Στην οθόνη θα εμφανιστεί **ΣΥΝΔΕΣΗ ΜΕ ΕFTPOS** και η συναλλαγή θα αποσταλεί στο ΕFTPOS.
- 7) Όταν ολοκληρωθεί η συναλλαγή, το ΕFTPOS θα επιστέψει την επιβεβαίωση και θα ολοκληρωθεί η απόδειξη.

Σε περίπτωση αποτυχίας επικοινωνίας ή καθυστερημένης εξόφλησης, η Φ.Τ.Μ. θα επιστρέψει στο σημείο αναμονής τρόπου εξόφλησης όπου είτε επιλέγετε εκ νέου **[ΚΑΡΤΕΣ]** για πληρωμή με ΕFTPOS ή **[ΜΕΤΡΗΤΑ]** για εξόφληση με μετρητά.

β) Πώληση με εξόφληση εκτός του καταστήματος (φορητό ΕFTPOS):

Σημείωση: Το ΕFTPOS θα πρέπει να είναι συνδεδεμένο στο δίκτυο κατά τη διάρκεια της έκδοσης απόδειξης για εξόφληση εκτός καταστήματος. Επίσης θα πρέπει να είναι συνδεδεμένο και κατά την έκδοση δελτίου Ζ στο τέλος της ημέρας ώστε να επιστρέψει στη Φ.Τ.Μ. τις αναφορές εξόφλησης.

- 1) Εκδίδετε την απόδειξη μέχρι το σημείο της επιλογής τρόπου εξόφλησης
- 2) Πατάτε το πλήκτρο **[ΚΑΡΤΕΣ]**
- 3) Επιλέγουμε ΠΙΣΤΩΤΙΚΗ ΚΑΡΤΑ και πατάμε **[ΜΕΤΡΗΤΑ]**
Στην οθόνη θα εμφανιστούν οι τρόποι πληρωμής με κάρτα. Επιλέγετε μια κάρτα όπου έχει ρυθμιστεί **με** προφορτωμένη πώληση π.χ. **2 - ΚΑΡΤΑ ΠΡΟΦΟΡΤ.** και πατάτε **[ΜΕΤΡΗΤΑ]**
- 4) Στην οθόνη θα εμφανιστούν τα προγραμματισμένα ΕFTPOS
Επιλέγετε την συσκευή που επιθυμείτε (ΕFTPOS 1 έως 4) και πατάτε **[ΜΕΤΡΗΤΑ]**
- 5) Στην οθόνη θα εμφανιστεί **ΔΩΣΕ ΠΟΣΟ**. Πατάτε **[ΜΕΤΡΗΤΑ]**. (Στην περίπτωση εξόφλησης μέρους του ποσού με κάρτα, πρώτα εισάγετε το πόσο και μετά πατάτε **[ΜΕΤΡΗΤΑ]**)
- 6) Στην οθόνη θα εμφανιστεί **ΣΥΝΔΕΣΗ ΜΕ ΕFTPOS** και η συναλλαγή θα αποσταλεί στο ΕFTPOS.
- 7) Όταν ολοκληρωθεί η επικοινωνία, το ΕFTPOS θα επιστέψει την επιβεβαίωση και θα ολοκληρωθεί η απόδειξη.

Σε περίπτωση αποτυχίας επικοινωνίας, η Φ.Τ.Μ. θα επιστρέψει στο σημείο αναμονής τρόπου εξόφλησης όπου είτε επιλέγετε εκ νέου **[ΚΑΡΤΕΣ]** για πληρωμή με ΕFTPOS ή **[ΜΕΤΡΗΤΑ]** για εξόφληση με μετρητά.

Υπολογισμός Ρέστων

Η μηχανή έχει την δυνατότητα υπολογισμού ρέστων με την ακόλουθη διαδικασία:

Πριν να κλείσει η απόδειξη με το πλήκτρο ΜΕΤΡΗΤΑ , πληκτρολογείτε το ποσό που δίνει ο πελάτης και αμέσως μετά πατάτε ΜΕΤΡΗΤΑ. Τα ρέστα θα εμφανιστούν στην οθόνη και θα εκτυπωθούν στην απόδειξη.

Διόρθωση Τελευταίας κίνησης/πώλησης

Χρησιμοποιώντας το πλήκτρο ΔΙΟΡΘΩΣΗ υπάρχει η δυνατότητα άμεσης και αυτόματης ακύρωσης της τελευταίας κίνησης (πώλησης) (απαραίτητη προϋπόθεση να μην έχει ολοκληρωθεί η απόδειξη).

Προηγούμενη Διόρθωση

Χρησιμοποιώντας τα πλήκτρα [ΕΠΙΠΕΔΟ 2] και μετά [ΠΡΟΗΓ.ΔΙΟΡΘ] υπάρχει η δυνατότητα διόρθωσης προηγούμενης καταχώρησης ή και της τελευταίας κίνησης (πώλησης) (απαραίτητη προϋπόθεση να μην έχει ολοκληρωθεί η απόδειξη). Αφού πατήσετε τον ανώτερο συνδυασμό πλήκτρων στην οθόνη της μηχανής εμφανίζεται μαρκαρισμένη η τελευταία καταχώρηση. Με την χρήση των πλήκτρων [↓] ή [↑] μπορείτε να επιλέξετε κάποια άλλη καταχώρηση που θέλετε να διορθώσετε και πατάτε το πλήκτρο [ΜΕΤΡΗΤΑ] για να την πραγματοποιήσετε.

Ακύρωση Απόδειξης

Χρησιμοποιώντας το πλήκτρο [ΕΠΙΠΕΔΟ 2] και [ΟΛΙΚΗ ΑΚΥΡΩΣΗ] υπάρχει η δυνατότητα ακύρωσης (απαραίτητη προϋπόθεση να μην έχει ολοκληρωθεί η απόδειξη). Η απόδειξη είναι νόμιμη με μηδενική αξία συναλλαγής.

ΦΟΡΟΛΟΓΙΚΗ ΑΠΟΔΕΙΞΗ-ΕΝΑΡΞΗ

ICS MICRO III
ΚΑΡΦΩΛΙΑΣ
ΣΥΣΤΗΜΑΤΑ ΠΛΗΡΟΦΟΡΙΚΗΣ Α-Ε
ΑΓ. ΠΑΡΑΣΚΕΥΗΣ 10 ΠΕΡΙΣΤΕΡΙ

ΑΡΙΘ.ΜΗΧ:01 ΧΕΙΡΙΣΤΗΣ 1
ΗΜΕΡΑ:05-11-2015 05:12

ΤΜΗΜΑ 1 1,23 06,50%

ΤΜΗΜΑ 2 2,14 13,00%

ΜΕΡΙΚΟ ΣΥΝΟΛΟ 3,37

ΣΥΝΟΛΟ € 3,37

ΜΕΤΡΗΤΑ 5,00

ΡΕΣΤΑ 1,63

ΠΟΣ/ΤΑ:2,000

ΗΜ.ΑΠΟΔ:0002 ΑΡ.ΑΠΟΔ:0000242

CCC 00000001
C105731368667C088FA7
81866CE7E9D2562A181E



ΦΟΡΟΛΟΓΙΚΗ ΑΠΟΔΕΙΞΗ-ΛΗΞΗ

ΦΟΡΟΛΟΓΙΚΗ ΑΠΟΔΕΙΞΗ-ΕΝΑΡΞΗ

ICS MICRO III
ΚΑΡΦΩΛΙΑΣ
ΣΥΣΤΗΜΑΤΑ ΠΛΗΡΟΦΟΡΙΚΗΣ Α-Ε
ΑΓ. ΠΑΡΑΣΚΕΥΗΣ 10 ΠΕΡΙΣΤΕΡΙ

ΑΡΙΘ.ΜΗΧ:01 ΧΕΙΡΙΣΤΗΣ 1
ΗΜΕΡΑ:05-11-2015 05:13

ΤΜΗΜΑ 1 1,00 06,50%

ΤΜΗΜΑ 2 2,00 13,00%

ΔΙΟΡΘΩΣΗ

ΤΜΗΜΑ 1 -1,00 06,50%

ΣΥΝΟΛΟ € 2,00

ΜΕΤΡΗΤΑ 2,00

ΠΟΣ/ΤΑ:1,000

ΗΜ.ΑΠΟΔ:0004 ΑΡ.ΑΠΟΔ:0000244

CCC 00000001
5F690D5391F8915DF82
E5B40AE960CD769DDA0



ΦΟΡΟΛΟΓΙΚΗ ΑΠΟΔΕΙΞΗ-ΛΗΞΗ

ΦΟΡΟΛΟΓΙΚΗ ΑΠΟΔΕΙΞΗ-ΕΝΑΡΞΗ

ICS MICRO III
ΚΑΡΦΩΛΙΑΣ
ΣΥΣΤΗΜΑΤΑ ΠΛΗΡΟΦΟΡΙΚΗΣ Α-Ε
ΑΓ. ΠΑΡΑΣΚΕΥΗΣ 10 ΠΕΡΙΣΤΕΡΙ

ΑΡΙΘ.ΜΗΧ:01 ΧΕΙΡΙΣΤΗΣ 1
ΗΜΕΡΑ:05-11-2015 05:16

ΤΜΗΜΑ 1 1,00 06,50%

ΤΜΗΜΑ 2 2,00 13,00%

ΤΜΗΜΑ 3 3,00 23,00%

ΜΕΡΙΚΟ ΣΥΝΟΛΟ 6,00

ΣΥΝΟΛΟ € 0,00

ΟΛΙΚΗ ΑΚΥΡΩΣΗ
ΑΠΟΔΕΙΞΗΣ
ΜΟΝΕΤΙΚΗ ΑΠΟΔΕΙΞΗ

ΗΜ.ΑΠΟΔ:0012 ΑΡ.ΑΠΟΔ:0000252

CCC 00000001
D493548056086173CD0
510A58B97138806AF910



ΦΟΡΟΛΟΓΙΚΗ ΑΠΟΔΕΙΞΗ-ΛΗΞΗ

Αλλαγή

Χρησιμοποιώντας το πλήκτρο ΑΛΛΑΓΗ υπάρχει η δυνατότητα της αλλαγής πώλησης σε είδος ή τμήμα από μία παλαιότερη απόδειξη που έχει ήδη κλείσει , υπό την προϋπόθεση ότι η νέα πώληση θα είναι στον ίδιο συντελεστή ΦΠΑ και η αξία θα είναι ίση ή μεγαλύτερη.

Πληκτρολογείτε το ποσό και το τμήμα / είδος της καινούργιας αγοράς πατάτε ΑΛΛΑΓΗ και πληκτρολογείτε το ποσό και το τμήμα / είδος της παλιάς απόδειξης , και τέλος ΜΕΤΡΗΤΑ.

ΦΟΡΟΛΟΓΙΚΗ ΑΠΟΔΕΙΞΗ-ΕΝΑΡΞΗ

ICS MICRO III
ΚΑΡΑΨΩΛΗΣ
ΣΥΣΤΗΜΑΤΑ ΠΛΗΡΟΦΟΡΙΚΗΣ Α-Ε
ΑΓ. ΠΑΡΑΣΚΕΥΗΣ 10 ΠΕΡΙΣΤΕΡΙ

ΑΡΙΘ.ΜΗΧ:01 ΧΕΙΡΙΣΤΗΣ 1
ΗΜΕΡΑ:05-11-2015 05:13

ΤΜΗΜΑ 1	1,23 06,50%
ΤΜΗΜΑ 2	2,34 13,00%
ΤΜΗΜΑ 3	3,45 23,00%
ΑΛΛΑΓΗ	
ΤΜΗΜΑ 1	-1,00 06,50%

ΣΥΝΟΛΟ € 6,02
ΜΕΤΡΗΤΑ 6,02

ΠΟΣ/ΤΑ:3,000 ΑΜΑ:-1,000
ΗΜ.ΑΠΟΔ:0005 ΑΡ.ΑΠΟΔ:0000245

CCC 00000001
01740BFC6SF4N97307E6
EC1776015810741AE40D



ΦΟΡΟΛΟΓΙΚΗ ΑΠΟΔΕΙΞΗ-ΛΗΞΗ

Ανάληψη Πληρωμή - Είσπραξη Έναντι

Η μηχανή έχει την δυνατότητα εισαγωγής (π.χ. αρχικό ποσό για ρέστα) και ανάληψης (π.χ. ποσό για λειτουργικά έξοδα κτλ) χρημάτων στο ταμείο της . Και στις δύο περιπτώσεις δε θα πρέπει να υπάρχει ανοιχτή απόδειξη. Για την λειτουργία Ανάληψη Πληρωμή πληκτρολογείτε το επιθυμητό ποσό και τα πλήκτρα [ΕΠΙΠΕΔΟ 2] [ΑΚΥΡΩΣΗ] για να ολοκληρωθεί η λειτουργία. Για την λειτουργία Είσπραξη Έναντι πληκτρολογείτε το επιθυμητό ποσό, τα πλήκτρα [ΕΠΙΠΕΔΟ 2] και το πλήκτρο [ΧΕΙΡΙΣΤΗΣ] για να ολοκληρωθεί αυτή η λειτουργία.

ΤΟ ΠΑΡΟΝ ΔΕΝ ΑΠΟΤΕΛΕΙ

ΦΟΡΟΛΟΓΙΚΗ ΑΠΟΔΕΙΞΗ

ICS MICRO III

ΚΑΡΑΨΩΛΗΣ

ΣΥΣΤΗΜΑΤΑ ΠΛΗΡΟΦΟΡΙΚΗΣ Α-Ε

ΑΓ. ΠΑΡΑΣΚΕΥΗΣ 10 ΠΕΡΙΣΤΕΡΙ

ΧΕΙΡ:ΧΕΙΡΙΣΤΗΣ1 ΜΗΧ.01

0005N

ΕΝΑΝΤΙ € 12,00

05/11/2015 05:14

CCC 00000001

ΤΟ ΠΑΡΟΝ ΔΕΝ ΑΠΟΤΕΛΕΙ

ΦΟΡΟΛΟΓΙΚΗ ΑΠΟΔΕΙΞΗ

ΤΟ ΠΑΡΟΝ ΔΕΝ ΑΠΟΤΕΛΕΙ

ΦΟΡΟΛΟΓΙΚΗ ΑΠΟΔΕΙΞΗ

ICS MICRO III

ΚΑΡΑΨΩΛΗΣ

ΣΥΣΤΗΜΑΤΑ ΠΛΗΡΟΦΟΡΙΚΗΣ Α-Ε

ΑΓ. ΠΑΡΑΣΚΕΥΗΣ 10 ΠΕΡΙΣΤΕΡΙ

ΧΕΙΡ:ΧΕΙΡΙΣΤΗΣ1 ΜΗΧ.01

0005N

ΠΑΡΟΜΗ € 10,00

05/11/2015 05:13

CCC 00000001

ΤΟ ΠΑΡΟΝ ΔΕΝ ΑΠΟΤΕΛΕΙ

ΦΟΡΟΛΟΓΙΚΗ ΑΠΟΔΕΙΞΗ

Έκπτωση Αξιακή [-]

Χρησιμοποιώντας το πλήκτρο [-] υπάρχει η δυνατότητα έκπτωσης αξίας στην τελευταία πώληση τμήματος / είδους ή στο μερικό σύνολο της απόδειξης με την παρακάτω διαδικασία :

- Έκπτωση αξίας στην τελευταία πώληση :

Μετά την πώληση τμήματος / είδους πληκτρολογείτε την αξία της έκπτωσης και πιέζετε το πλήκτρο [-] . Η αξία αυτή αφαιρείται από το τελευταίο πωληθέν τμήμα/είδος .

- Έκπτωση αξίας στο μερικό σύνολο της απόδειξης :

Μετά την πώληση ενός ή περισσότερων τμημάτων / ειδών πιέζετε το πλήκτρο ΜΕΡ.ΣΥΝ , πληκτρολογείτε την αξία της έκπτωσης και πιέζετε το πλήκτρο [-] .

Η έκπτωση αξίας στο μερικό σύνολο επιμερίζεται αναλογικά σε όλα τα πωληθέντα τμήματα/είδη της απόδειξης.

Αύξηση Αξιακή [+]

Λειτουργεί όπως και Έκπτωση Αξιακή [-] με την διαφορά ότι αντι του πλήκτρου [-] πατάμε τα πλήκτρα [ΕΠΙΠΕΔΟ 2] [+].

Έκπτωση Ποσοστιαία -%

Χρησιμοποιώντας το πλήκτρο [- %] υπάρχει η δυνατότητα ποσοστιαίας έκπτωσης στην τελευταία πώληση τμήματος / είδους ή στο μερικό σύνολο της απόδειξης με την παρακάτω διαδικασία:

- Ποσοστιαία έκπτωση στην τελευταία πώληση :

Μετά την πώληση τμήματος / είδους πληκτρολογήστε το ποσοστό της έκπτωσης και πιέζετε το πλήκτρο - % . Η ποσοστιαία έκπτωση αφαιρείται από το τελευταίο πωληθέν τμήμα /είδος.

- Ποσοστιαία έκπτωση στο μερικό σύνολο της απόδειξης:

Μετά την πώληση ενός ή περισσότερων τμημάτων /ειδών πιέζετε το πλήκτρο ΜΕΡ.ΣΥΝ , πληκτρολογείτε το ποσοστό της έκπτωσης και πιέζετε το πλήκτρο - % .

Η ποσοστιαία έκπτωση στο μερικό σύνολο επιμερίζεται αναλογικά σε όλα τα πωληθέντα τμήματα /είδη της απόδειξης.

Αύξηση Ποσοστιαία +%

Λειτουργεί όπως και Ποσοστιαία -% Έκπτωση με την διαφορά ότι αντι του πλήκτρου [- %] πατάμε τα πλήκτρα [ΕΠΙΠΕΔΟ 2] [+ %].

ΦΟΡΟΛΟΓΙΚΗ ΑΠΟΔΕΙΞΗ-ΕΝΑΡΞΗ

ICS MICRO III
ΚΑΡΦΑΛΙΑΣ
ΣΥΣΤΗΜΑΤΑ ΠΛΗΡΟΦΟΡΙΚΗΣ Α-Ε
ΑΓ. ΠΑΡΑΣΚΕΥΗΣ 10 ΠΕΡΙΣΤΕΡΙ

ΑΡΙΘ.ΜΗΚ:01 ΧΕΙΡΙΣΤΗΣ 1
ΗΜΕΡΑ:05-11-2015 05:15

ΤΜΗΜΑ 1 1,20 06,50%

ΕΚΠΤΩΣΗ € - 0,20 06,50%

ΤΜΗΜΑ 2 1,00 13,00%

ΣΥΝΟΛΟ € 2,00

ΜΕΤΡΗΤΑ 2,00

ΠΟΣ/ΤΑ:2,000

ΗΜ.ΑΠΟΔ:0010 ΑΡ.ΑΠΟΔ:0000250

CCC 0000001
45C3B582C09F43F8B
D28FDF91D1CCD8A5118D

ΦΟΡΟΛΟΓΙΚΗ ΑΠΟΔΕΙΞΗ-ΑΗΞΗ

ICS MICRO III
ΚΑΡΦΑΛΙΑΣ
ΣΥΣΤΗΜΑΤΑ ΠΛΗΡΟΦΟΡΙΚΗΣ Α-Ε
ΑΓ. ΠΑΡΑΣΚΕΥΗΣ 10 ΠΕΡΙΣΤΕΡΙ

ΑΡΙΘ.ΜΗΚ:01 ΧΕΙΡΙΣΤΗΣ 1
ΗΜΕΡΑ:05-11-2015 05:15

ΤΜΗΜΑ 3 1,30 23,00%

ΑΥΧΗΣΗ € 0,20 23,00%

ΤΜΗΜΑ 1 1,10 06,50%

ΣΥΝΟΛΟ € 2,70

ΜΕΤΡΗΤΑ 2,70

ΠΟΣ/ΤΑ:2,000

ΗΜ.ΑΠΟΔ:0011 ΑΡ.ΑΠΟΔ:0000251

CCC 0000001
6AE8B9749D01D6485E9
8E44AC8BC5C50A5CFA5

ΦΟΡΟΛΟΓΙΚΗ ΑΠΟΔΕΙΞΗ-ΑΗΞΗ

ICS MICRO III
ΚΑΡΦΑΛΙΑΣ
ΣΥΣΤΗΜΑΤΑ ΠΛΗΡΟΦΟΡΙΚΗΣ Α-Ε
ΑΓ. ΠΑΡΑΣΚΕΥΗΣ 10 ΠΕΡΙΣΤΕΡΙ

ΑΡΙΘ.ΜΗΚ:01 ΧΕΙΡΙΣΤΗΣ 1
ΗΜΕΡΑ:05-11-2015 05:14

ΤΜΗΜΑ 1 10,00 06,50%

ΕΚΠΤΩΣΗ € - 1,50 06,50%

ΣΥΝΟΛΟ € 8,50

ΜΕΤΡΗΤΑ 8,50

ΠΟΣ/ΤΑ:1,000

ΗΜ.ΑΠΟΔ:0006 ΑΡ.ΑΠΟΔ:0000246

CCC 0000001
28A08E10C375EE1F8C
147C73C513D94423F9D

ΦΟΡΟΛΟΓΙΚΗ ΑΠΟΔΕΙΞΗ-ΑΗΞΗ

ICS MICRO III
ΚΑΡΦΑΛΙΑΣ
ΣΥΣΤΗΜΑΤΑ ΠΛΗΡΟΦΟΡΙΚΗΣ Α-Ε
ΑΓ. ΠΑΡΑΣΚΕΥΗΣ 10 ΠΕΡΙΣΤΕΡΙ

ΑΡΙΘ.ΜΗΚ:01 ΧΕΙΡΙΣΤΗΣ 1
ΗΜΕΡΑ:05-11-2015 05:14

ΤΜΗΜΑ 1 1,01 06,50%

ΤΜΗΜΑ 2 2,10 13,00%

ΤΜΗΜΑ 3 3,10 23,00%

ΜΕΡΙΚΟ ΣΥΝΟΛΟ 6,21

ΑΥΧΗΣΗ € 3,11

ΣΥΝΟΛΟ € 9,32

ΜΕΤΡΗΤΑ 9,32

ΠΟΣ/ΤΑ:3,000

ΗΜ.ΑΠΟΔ:0009 ΑΡ.ΑΠΟΔ:0000249

CCC 0000001
4E9E139F9E1E03548C01
F0E980FCAB49707C9E7

ΦΟΡΟΛΟΓΙΚΗ ΑΠΟΔΕΙΞΗ-ΑΗΞΗ

Ειδικό Ακυρωτικό

Είναι η λειτουργία για να ακυρώσετε μια ήδη τυπωμένη Απόδειξη εντός της ημέρας

* Πατήστε το πλήκτρο **[ΕΠΙΠ2] [ΑΚ.ΑΠΟΔΕΙΞΗΣ]**

* πληκτρολογήστε **τον προοδευτικό αύξοντα αριθμό της απόδειξης** (όχι τον ημερήσιο) και πατήστε **[OK]**

Η Οθόνη θα εμφανίσει το ποσό της Απόδειξης που θα ακυρωθεί .

* Αν είναι λάθος πατήστε το **[C]** και αν είναι σωστό πατήστε το **[OK]** για να ακυρωθεί

Έκδοση Εστιατορίου

Στην μηχανή με **πρόγραμμα εστιατορίου** υπάρχουν δύο βασικές κατηγορίες πωλήσεων:

Πώληση σε πακέτο

Για την λειτουργία σε πακέτο πληκτρολογούμε την αξία του είδους και πατάμε το πλήκτρο του τμήματος ή του είδους και ολοκληρώνουμε με τρόπο πληρωμής μετρητά ή κάρτα.

Π.χ (αξία) ----- [ΤΜΗΜΑ] ή [ΕΙΔΟΣ] -----[OK] ή [ΚΑΡΤΑ]

Πώληση σε τραπέζι

Πώληση σε τραπέζι υπό την προϋπόθεση ότι **πρώτα πληκτρολογήσαμε τον αριθμό του τραπέζιού που θέλουμε να ανοίξουμε** για την έκδοση προσωρινής απόδειξης/παραγγελίας. Η ίδια διαδικασία ακολουθείται και για τις επόμενες προσωρινές αποδείξεις /παραγγελίες. Για να κλείσουμε τέλος ένα τραπέζι πληκτρολογούμε τον αριθμό του τραπέζιού και επιλέγουμε τρόπο πληρωμής για εξόφληση (μετρητά ,κάρτα...)

Π.χ Για παραγγελία

α) Ανοίγουμε τραπέζι πατώντας (No Τραπεζιού) ----- [ΤΡΑΠ#] 

β) Κάνουμε πωλήσεις πατώντας (αξία) ---- [ΤΜΗΜΑ] ή [ΕΙΔΟΣ]

γ) Κλείνουμε την προσωρινή παραγγελία πατώντας το πλήκτρο [ΤΡΑΠ#] 

Για τον τελικό λογαριασμό

α) Καλούμε το τραπέζι δίνοντας (No Τραπεζιού) ----- [ΤΡΑΠ#] 

β) Πατάμε [ΜΕΤΡΗΤΑ] ή [ΚΑΡΤΑ] για να εκδοθεί η τελική απόδειξη.

Άνοιγμα Τραπεζιού – Πώληση - Αναμονή

Η διαδικασία πώλησης παραμένει η ίδια όπως και στην έκδοση Λιανικής

Άνοιγμα Τραπεζιού (π.χ 1 τραπέζι) [1] [ΤΡΑΠ#] 

Πώληση ειδών (π.χ 1και 3 κωδ.ειδών) [1] [ΕΙΔΟΣ]

[3] [ΕΙΔΟΣ]

Αναμονή τραπεζιού [ΤΡΑΠ#] 

Άνοιγμα άλλου τραπεζιού (π.χ 2) [2] [ΤΡΑΠ#] 

Πώληση ειδών (π.χ 5 και 6 κωδ.ειδών) [5] [ΕΙΔΟΣ]

[6] [ΕΙΔΟΣ]

Αναμονή τραπεζιού [ΤΡΑΠ#] 

Ανάκληση Τραπεζιού

Π.χ Δίνουμε το Νούμερο του τραπεζιού [1]

Πατάμε το πλήκτρο τραπέζι [ΤΡΑΠ#] 

Συνεχίζουμε με πώληση εάν χρειάζεται

Εξόφληση Λογαριασμού

Η εξόφληση – κλείσιμο λογαριασμού μπορεί να πραγματοποιηθεί με κάποιον τρόπο εξόφλησης όπως μετρητά ή κάρτα.

Π.χ:

Εξόφληση

Δίνουμε Νο.Τραπεζιού πχ [1] [ΤΡΑΠ#] 

Στην οθόνη θα εμφανιστεί η κατάσταση του τραπεζιού (αριθμός σερβιρίσματος και σύνολο ποσού)
Πατάμε τον τρόπο εξόφλησης (Μετρητά ή Κάρτα) και θα εκτυπωθεί η τελική φορολογική απόδειξη.

Μεταφορά Τραπεζιού (Ολική/Μερική) / Μερική Πληρωμή

* Πατάτε το πλήκτρο [ΕΠΙΠ 2] και μετά το πλήκτρο [ΚΑΡΤΑ].

* Επιλέγετε **02.ΜΕΤΑΦΟΡΑ ΤΡΑΠΕΖΙΟΥ**

Στην οθόνη εμφανίζεται

01 ΟΛΙΚΗ ΜΕΤΑΦΟΡΑ > (όλα τα είδη θα μεταφερθούν σε άλλο τραπέζι)

02. ΜΕΡΙΚΗ ΜΕΤΑΦΟΡΑ > (επιλέγουμε τα είδη που θέλουμε να μεταφερθούν)

03. ΜΕΡΙΚΗ ΠΛΗΡΩΜΗ

Εάν επιλέξετε **ΟΛΙΚΗ ΜΕΤΑΦΟΡΑ** στην οθόνη εμφανίζεται **‘ΑΡΙΘΜΟΣ ΤΡΑΠΕΖΙΟΥ’**.

Δίνετε τον αριθμό του τραπεζιού **ΑΠΟ** το οποίο θα μεταφερθούν τα είδη και πατάτε **[ΜΕΤΡΗΤΑ]**.

Στην οθόνη εμφανίζεται **‘ΑΡΙΘΜΟΣ ΤΡΑΠΕΖΙΟΥ’**.

Δίνετε τον αριθμό του τραπεζιού **ΣΤΟ** οποίο θα μεταφερθούν και μετά πατάτε **[ΜΕΤΡΗΤΑ]**.

Η μηχανή θα εκτυπώσει τα αντίστοιχα δελτία με τα είδη προς μεταφορά.

Εάν επιλέξετε **ΜΕΡΙΚΗ ΜΕΤΑΦΟΡΑ** στην οθόνη εμφανίζεται **‘ΑΡΙΘΜΟΣ ΤΡΑΠΕΖΙΟΥ’**.

Δίνετε τον αριθμό του τραπεζιού **ΑΠΟ** το οποίο θα μεταφερθούν τα είδη και πατάτε **[ΜΕΤΡΗΤΑ]**.

Στην οθόνη εμφανίζεται **‘ΑΡΙΘΜΟΣ ΤΡΑΠΕΖΙΟΥ’**.

Δίνετε τον αριθμό του τραπεζιού **ΣΤΟ** οποίο θα μεταφερθούν και μετά πατάτε **[ΜΕΤΡΗΤΑ]**.

Στη συνέχεια θα εμφανιστεί στην οθόνη λίστα με τα ΕΙΔΗ που έχουν σερβιριστεί στο τραπέζι.

Επιλέγετε το είδος που επιθυμείτε να μεταφερθεί και πατάτε **[ΜΕΤΡΗΤΑ]**

Επαναλαμβάνετε για κάθε είδος προς μεταφορά και τέλος πατάτε **[C]**

Η μηχανή θα εκτυπώσει τα αντίστοιχα δελτία με τα είδη προς μεταφορά.

Εάν επιλέξετε **ΜΕΡΙΚΗ ΠΛΗΡΩΜΗ** στην οθόνη εμφανίζεται **‘ΑΡΙΘΜΟΣ ΤΡΑΠΕΖΙΟΥ’**.

Δίνετε τον αριθμό του τραπεζιού **στο οποίο θα γίνει μερική πληρωμή** και πατάτε **[ΜΕΤΡΗΤΑ]**.

Στη συνέχεια θα εμφανιστεί στην οθόνη λίστα με τα ΕΙΔΗ που έχουν σερβιριστεί στο τραπέζι.

Επιλέγετε το είδος που επιθυμείτε να πληρωθεί και πατάτε **[ΜΕΤΡΗΤΑ]**

Επαναλαμβάνετε για κάθε είδος προς πληρωμή και τέλος πατάτε **[C]**

Η μηχανή θα εκτυπώσει μία προσωρινή απόδειξη με τα είδη που έχετε επιλέξει και αναμένει να

εισάγετε τρόπο εξόφλησης. Πατάτε **[ΜΕΤΡΗΤΑ]** ή **[ΚΑΡΤΕΣ]** για την ολοκλήρωση της απόδειξης.

Τιμολόγια

Η ταμειακή έχει την δυνατότητα εξόφλησης ενός λογαριασμού με τιμολόγιο.

1. Αρχικά πατάμε το πλήκτρο [ΚΑΡΤΕΣ] και με τα πλήκτρα [↑] [↓] επιλέγουμε τιμολόγιο.
2. Στην οθόνη εμφανίζεται <ΑΦΜ> , πληκτρολογούμε 9 ψηφία για ΑΦΜ και [OK].
3. Στην οθόνη εμφανίζεται < ΕΠΩΝΥΜΙΑ>, πληκτρολογούμε την επωνυμία και μετά [OK]
4. Στην οθόνη εμφανίζεται < ΕΠΑΓΓΕΛΜΑ>, πληκτρολογούμε το επάγγελμα και μετά [OK]
5. Στην οθόνη εμφανίζεται < ΔΟΥ>, πληκτρολογούμε την ΔΟΥ και μετά [OK]
6. Στην οθόνη εμφανίζεται < ΔΙΕΥΘΥΝΣΗ>, πληκτρολογούμε την διεύθυνση και μετά [OK]
7. Στην οθόνη εμφανίζεται < ΤΗΛΕΦΩΝΟ>, πληκτρολογούμε το τηλέφωνο και μετά [OK]
8. Τέλος εμφανίζεται η προτροπή εάν θέλουμε να αποθηκεύσουμε όλα τα δεδομένα
ΑΠΟΘΗΚΕΥΣΗ 0=ΝΑΙ 1=ΟΧΙ

Επιλέγουμε 0 ή 1 και μετά πατάμε το πλήκτρο [OK]

9. Συνεχίζουμε κάνοντας πώληση σε τμήμα ή είδος.
10. Ολοκληρώνουμε την απόδειξη με κάποιο τρόπο πληρωμής.

Τιμή Φόρου Διαμονής

Ο φόρος διαμονής αναφέρεται στον φόρο που εισπράττεται από ξενοδοχεία και άλλα καταλύματα για τη διαμονή των επισκεπτών.

Όταν ένα τμήμα έχει φόρο διαμονής, οι πωλήσεις του τμήματος ή όλων των ΕΙΔΩΝ που συνδέονται με αυτό υπόκεινται σε φόρο διαμονής.

Από την θέση 'ΠΡΟΓΡΑΜΜΑΤΙΣΜΟΣ' επιλέξετε «ΤΙΜΗ ΦΟΡΟΥ ΔΙΑΜΟΝΗΣ»

Στην **ΟΘΟΝΗ** εμφανίζεται:

<Βάλε την Τιμή φόρου διαμονής >

(ορίστε τον φόρο για μία διανυκτέρευση)

***Ενημερωθείτε από τον Λογιστή σας για το ποσό του φόρου διαμονής**

ΠΡΟΓΡΑΜΜΑΤΙΣΜΟΣ

Για να μπειτε σε αυτή τη θέση λειτουργίας πατάτε το πλήκτρο [MENOY], με τα βελάκια μεταφέρεστε στην επιλογή 'ΠΡΟΓΡΑΜΜΑΤΙΣΜΟΣ' και πατάτε το πλήκτρο [ΜΕΤΡΗΤΑ] για εισαγωγή. Σε περίπτωση εμφάνισης λάθους πατάτε το πλήκτρο [C] για να συνεχιστεί η λειτουργία της μηχανής.

Προσοχή!

Μπορείτε να μπειτε σε αυτήν την θέση λειτουργίας μόνο μετά από την έκδοση της φορολογικής Αναφοράς Z και αφού έχετε εισάγει χειριστή μετά από την έκδοση Z..

Τα στοιχεία που μπορούν να προγραμματιστούν είναι τα παρακάτω:

- ΤΜΗΜΑΤΑ
- ΦΟΡΟΣ ΠΑΡΕΠΙΔΗΜΟΥΝΤΩΝ
- ΕΠΩΝΥΜΙΑ
- ΦΠΑ
- ΤΙΜΗ ΦΟΡΟΥ ΔΙΑΜΟΝΗΣ
- ΠΑΡΑΜΕΤΡΟΙ ΜΗΧ.
- ΕΙΔΗ
- ΕΓΓΡΟΣ
- ΧΕΙΡΙΣΤΕΣ
- ΕΙΣΙΤΗΡΙΟ
- ΕΥΧΑΡΙΣΤΗΡΙΟ ΜΗΝΥΜΑ
- ΚΑΤΗΓΟΡΙΑ
- ΝΟΜΙΣΜΑ
- ΠΑΡΑΜ. ΕΠΙΚ. SERVER
- ΠΕΛΑΤΕΣ
- ΟΔΗΓΙΕΣ
- ΑΝΑΒΑΘΜΙΣΗ ΑΠΟ SERVER
- ΕΚΤΥΠΩΤΗΣ ΚΟΥΖΙΝΑΣ

ΕΙΔΗ

Χρησιμοποιείτε τα πλήκτρα [↓] ή [↑] για να επιλέξετε «ΕΙΔΗ» από το μενού «ΠΡΟΓΡΑΜΜΑΤΙΣΜΟΣ» και πατάτε [ΜΕΤΡΗΤΑ] για αποδοχή.

ΝΕΟ ΕΙΔΟΣ

Με αυτήν την επιλογή εισάγετε νέο είδος.

Στο μενού ΕΙΔΗ χρησιμοποιείτε τα πλήκτρα [↓] ή [↑] για να επιλέξετε 'ΝΕΟ ΕΙΔΟΣ ' και πατάτε [ΜΕΤΡΗΤΑ] για αποδοχή.

1. <ΚΩΔΙΚΟΣ> Εισάγετε τον κωδικό (barcode) του προϊόντος από το πληκτρολόγιο (έως και 13 ψηφία) και πατάτε [ΜΕΤΡΗΤΑ] για αποδοχή.
 2. <ΑΠΟΘΕΜΑ> Είναι το υπόλοιπο (stock) του είδους. Το υπόλοιπο του είδους μπορεί να έχει μέχρι και 3 δεκαδικά . Πληκτρολογείτε την νέα ποσότητα και πατάτε [ΜΕΤΡΗΤΑ] για αποδοχή.
 3. <ΤΙΜΗ> Εισάγετε την τιμή του είδους και πατάτε [ΜΕΤΡΗΤΑ] για αποδοχή. Η μέγιστη τιμή είναι 99999,99.
 4. <ΠΕΡΙΓΡΑΦΗ> Εισάγετε την περιγραφή (έως 28 χαρακτήρες) και πατάτε [ΜΕΤΡΗΤΑ] για αποδοχή.
 5. <ΤΜΗΜΑ> Εισάγετε τον αριθμό του τμήματος στο οποίο ανήκει το είδος και στη συνέχεια πατάτε [ΜΕΤΡΗΤΑ] για αποδοχή. (Αξίζει να σημειωθεί ότι η κατηγορία του ΦΠΑ που ανήκει το τμήμα είναι και το ΦΠΑ του είδους).
 6. <ΚΑΤΗΓΟΡΙΑ> Εισάγετε την κατηγορία στην οποία ανήκει το είδος και στη συνέχεια πατάτε [ΜΕΤΡΗΤΑ] για αποδοχή.
- Στην οθόνη εμφανίζεται ξανά το πεδίο <ΚΩΔΙΚΟΣ>. Μπορείτε είτε να συνεχίσετε με τον προγραμματισμό νέου είδους επαναλαμβάνοντας την παραπάνω διαδικασία είτε να βγείτε από το μενού πατώντας το [C].

ΤΙΜΗ ΕΙΔΟΥΣ

Με αυτήν την επιλογή μπορούμε να αλλάξουμε τις τιμές των ειδών.

Στο μενού ΕΙΔΗ χρησιμοποιείτε τα πλήκτρα [↓] ή [↑] για να επιλέξετε "ΤΙΜΗ" και πατάτε [ΜΕΤΡΗΤΑ] για αποδοχή.

1. <ΚΩΔΙΚΟΣ> Εισάγετε τον κωδικό (barcode) του προϊόντος από το πληκτρολόγιο (έως και 13 ψηφία) και πατάτε [ΜΕΤΡΗΤΑ] για αποδοχή.
2. <ΤΙΜΗ> Εισάγετε την νέα τιμή του είδους και πατάτε [ΜΕΤΡΗΤΑ] για αποδοχή. Η μέγιστη τιμή είναι 99.999,99

Στην οθόνη εμφανίζεται ξανά το πεδίο <ΚΩΔΙΚΟΣ>. Μπορείτε είτε να συνεχίσετε με αλλαγή τιμής σε άλλο είδος επαναλαμβάνοντας την παραπάνω διαδικασία είτε να βγείτε από το μενού πατώντας το [C].

ΑΠΟΘΗΚΗ

Στο μενού ΕΙΔΗ χρησιμοποιείτε τα πλήκτρα [↓] ή [↑] για να επιλέξετε 'ΑΠΟΘΗΚΗ' και πατάτε [ΜΕΤΡΗΤΑ] για αποδοχή.

ΑΦΑΙΡΕΣΗ ΑΠΟΘΕΜΑΤΟΣ
ΠΡΟΣΘΕΣΗ ΣΤΗΝ ΑΠΟΘΗΚΗ

Στην οθόνη εμφανίζεται:

Χρησιμοποιείτε τα πλήκτρα [↓] ή [↑] για να επιλέξετε μία από τις παραπάνω επιλογές και πατάτε το πλήκτρο [ΜΕΤΡΗΤΑ].

1. <ΑΡΙΘΜΟΣ ΕΙΔΟΥΣ> Δίνετε τον Α/Α του είδους και πατάτε [ΜΕΤΡΗΤΑ] για αποδοχή. Μπορείτε να πατήσετε απλά το πλήκτρο [ΜΕΤΡΗΤΑ] για να παραλείψετε αυτό το βήμα και μεταφέρεστε στην εύρεση του είδους βάσει BARCODE .
2. <ΚΩΔΙΚΟΣ> Δίνετε το barcode και πατάτε [ΜΕΤΡΗΤΑ].
3. <ΠΟΣΟΤΗΤΑ (-)> ή <ΠΟΣΟΤΗΤΑ (+)> ανάλογα με την αρχική επιλογή για αφαίρεση ή πρόσθεση ειδών στην αποθήκη. Πληκτρολογείτε την ποσότητα και πατάτε [ΜΕΤΡΗΤΑ] για αποδοχή. Για έξοδο από το μενού πατάτε το [C].

ΕΚΤΥΠΩΣΗ ΕΙΔΩΝ

Με αυτήν την επιλογή εκτυπώνετε λίστα με τα είδη της ταμειακής.

Χρησιμοποιείτε τα πλήκτρα [↓] ή [↑] για να επιλέξετε την επιλογή [ΕΚΤΥΠΩΣΗ ΕΙΔΩΝ] και πατάτε [ΜΕΤΡΗΤΑ] για αποδοχή.

1. <ΑΠΟ...ΕΩΣ (8 ΨΗΦΙΑ)> Δίνετε το αρχικό και το τελικό είδος και πατάτε [ΜΕΤΡΗΤΑ] για να ξεκινήσει η εκτύπωση. Π.χ. 00010008.
- Σημείωση: Εάν θέλετε να εκτυπώσετε όλα τα είδη πατάτε 1 και μετά [ΜΕΤΡΗΤΑ] για αποδοχή.

ΔΙΑΓΡΑΦΗ ΕΙΔΩΝ

Προσοχή! Πριν την εκτέλεση αυτής της λειτουργίας είναι απαραίτητη η έκδοση Z και η έκδοση αναφοράς «ΜΗΔΕΝ. ΕΙΔΩΝ ΗΜΕΡΑΣ».

Με την επιλογή αυτή μπορείτε να διαγράψετε ένα ή περισσότερα είδη.

Χρησιμοποιείτε το πλήκτρο [↓] ή [↑] για να επιλέξετε αυτή τη λειτουργία και μετά πατάτε [ΜΕΤΡΗΤΑ] για να εισέλθετε σε αυτή την επιλογή.

Με τα πλήκτρα [↓] ή [↑] επιλέγετε το στοιχείο "ΑΠΟ ... ΕΩΣ ..." (για διαγραφή επιλεγμένων ειδών) ή το "ΟΛΑ" (για διαγραφή όλων) και στη συνέχεια πατάτε [ΜΕΤΡΗΤΑ] για αποδοχή.

1. <ΑΠΟ ...ΕΩΣ...> Επιλέγετε και πατάτε [ΜΕΤΡΗΤΑ]
2. <ΑΡΙΘΜΟΣ PLU (XXXXX-YYYYY)> Το XXXXX είναι το αρχικό είδος και το YYYYY είναι το τελικό. Επιλέγετε το επιθυμητό είδος και πατάτε [ΜΕΤΡΗΤΑ] για αποδοχή. Π.χ. για να διαγράψετε από το είδος 1 έως και το είδος 9, πληκτρολογείτε 0000100009 και πατάτε [ΜΕΤΡΗΤΑ] για αποδοχή.

1. <ΟΛΑ> Επιλέγετε και πατάτε [ΜΕΤΡΗΤΑ].
2. <0. ΟΧΙ 1.ΝΑΙ>. Επιλέγετε το 0 για όχι ή το 1 για να και πατάτε [ΜΕΤΡΗΤΑ] για διαγραφή όλων των ειδών. Αυτή η διαδικασία μπορεί να διαρκέσει αρκετά λεπτά.

ΔΙΑΧΕΙΡΙΣΗ BARCODE

Με την επιλογή αυτή διαχειρίζεστε τα barcode των ζυγιζόμενων ειδών.

1. <ΑΡΧΗ BARCODE> Δίνετε τα 2 πρώτα ψηφία με τα οποία ξεκινά το barcode (20-29) και πατάτε το πλήκτρο [ΜΕΤΡΗΤΑ].

2. <ΤΥΠΟΣ> Δίνετε είτε 19 εάν η μορφή της ετικέτας που βγαίνει από τη ζυγαριά περιέχει το βάρος ή 41 εάν η μορφή της ετικέτας που βγαίνει από τη ζυγαριά περιέχει την αξία και πατάτε [ΜΕΤΡΗΤΑ]. ΜΟΡΦΗ ΕΤΙΚΕΤΑΣ

ΤΥΠΟΣ 19: 2X CCCCC WWWW S (CCCCC = κωδικός είδους WWWW = βάρος S = check digit)

ΤΥΠΟΣ 41: 2X CCCCC PPPP S (CCCCC = κωδικός είδους PPPP = αξία S = check digit)

ΤΜΗΜΑΤΑ

Προσοχή! Πριν από την αλλαγή δεδομένων τμήματος είναι απαραίτητη η έκδοση Z και ο ΜΗΔΕΝ. ΣΥΝΟΛΩΝ ΠΕΡΙΟΔΟΥ.

Χρησιμοποιείτε τα πλήκτρα [↓] ή [↑] για να επιλέξετε «**ΤΜΗΜΑΤΑ**» από το μενού «**ΠΡΟΓΡΑΜΜΑΤΙΣΜΟΣ**» και πατάτε [ΜΕΤΡΗΤΑ] για αποδοχή.

Μπορείτε επίσης να χρησιμοποιήσετε και την συντόμηση 601 – [ΜΕΡ.ΣΥΝ] ενώ βρίσκεστε στην θέση των ΠΩΛΗΣΕΩΝ για να μπειτε στον Προγραμματισμό Τμημάτων.

1. <**ΑΡ. (1 ~ 100)**> Εισάγετε τον αριθμό τμήματος και πατήστε [OK] για αποδοχή

2. <**ΟΡΙΟ <0~99999.99>**> Εισάγετε το όριο χρημάτων και πατήστε το πλήκτρο [OK] για αποδοχή.

3. <**ΤΙΜΗ**> Δίνετε εάν θέλετε κάποια προκαθορισμένη τιμή για το τμήμα και πατήστε το πλήκτρο [OK] για αποδοχή. (Σημείωση: Η προκαθορισμένη τιμή δεν πρέπει να ξεπερνά το όριο).

4. **ΑΡ. ΕΚΤΥΠΩΤΗ ΚΟΥΖΙΝΑΣ (01-16)**

Εισάγετε τον αριθμό του εκτυπωτή κουζίνας (1-16) στον οποίον και θα εκτυπώνονται όλα τα είδη που ανήκουν στο συγκεκριμένο τμήμα.

5. <**ΠΕΡΙΓΡΑΦΗ**> Δίνετε την περιγραφή του τμήματος (έως 32 χαρακτήρες) και πατήστε το πλήκτρο [OK] για αποδοχή.

6. <**ΦΠΑ (1~5)**> Πληκτρολογείτε τον κωδικό ΦΠΑ από το 1-5 και πατήστε το πλήκτρο [OK] για να αποθηκεύσετε την ρύθμιση.

7. <**ΜΤ (0.ΟΧΙ – 1.ΝΑΙ)**>: Επιλέγετε 1 εφόσον επιθυμείτε ενεργοποίηση Δημοτικού Φόρου (φόρου παρεπιδημούντων) για το συγκεκριμένο τμήμα και πατήστε το πλήκτρο [OK] για αποδοχή 0 σημαίνει όχι Τέλος Παρεπιδημούντων.

Εάν θέλετε να ορίσετε την επιλογή Φόρος παρεπιδημούντων στο τμήμα, πρέπει να ορίσετε πρώτα τον τύπο φόρου παρεπιδημούντων από τη θέση ΠΡΟΓΡΑΜΜΑΤΙΣΜΟΣ

8. <**ΑΤ(0.ΟΧΙ – 1.ΝΑΙ)**>: Επιλέγετε 1 εφόσον επιθυμείτε ενεργοποίηση Φόρου Διαμονής για το συγκεκριμένο τμήμα και πατήστε το πλήκτρο [OK] για αποδοχή 0 σημαίνει ότι δεν υπάρχει φόρος διαμονής

9. <**ΚΑΤΗΓΟΡΙΑ ΕΣΟΔΩΝ**> Πληκτρολογείτε την κατηγορία εσόδων myDATA

(1=ΕΜΠΟΡΕΥΜΑ, 2=ΠΡΟΪΟΝΤΑ, 3=ΥΠΗΡΕΣΙΕΣ, 4=ΠΑΓΙΟ, 5= ΛΟΙΠΑ ΕΣΟΔΑ, 6=ΕΣΟΔΑ ΓΙΑ ΛΟΓΑΡΙΑΣΜΟ ΤΡΙΤΩΝ)

Για τμήματα με μηδενικό Φ.Π.Α. εκτός από την **ΚΑΤΗΓΟΡΙΑ ΕΣΟΔΩΝ** υπάρχει μία επιπλέον ρύθμιση, **ΕΞΑΙΡΕΣΗ ΦΠΑ** που εκεί ορίζεται ο λόγος χρήσης μηδενικού Φ.Π.Α. Ο συνήθης λόγος απαλλαγής Φ.Π.Α. είναι ο **No 7** της λίστας. Θα πρέπει να συμβουλευτείτε τον λογιστή για οποιαδήποτε διευκρίνιση για την σωστή ρύθμιση του πεδίου αυτού.

- 1 Χωρίς ΦΠΑ – άρθρο 2 και 3 του Κώδικα ΦΠΑ
- 2 Χωρίς ΦΠΑ – άρθρο 5 του Κώδικα ΦΠΑ
- 3 Χωρίς ΦΠΑ – άρθρο 13 του Κώδικα ΦΠΑ
- 4 Χωρίς ΦΠΑ – άρθρο 14 του Κώδικα ΦΠΑ
- 5 Χωρίς ΦΠΑ – άρθρο 16 του Κώδικα ΦΠΑ
- 6 Χωρίς ΦΠΑ – άρθρο 19 του Κώδικα ΦΠΑ
- 7 Χωρίς ΦΠΑ – άρθρο 22 του Κώδικα ΦΠΑ**
- 8 Χωρίς ΦΠΑ – άρθρο 24 του Κώδικα ΦΠΑ
- 9 Χωρίς ΦΠΑ – άρθρο 25 του Κώδικα ΦΠΑ
- 10 Χωρίς ΦΠΑ – άρθρο 26 του Κώδικα ΦΠΑ
- 11 Χωρίς ΦΠΑ – άρθρο 27 του Κώδικα ΦΠΑ
- 12 Χωρίς ΦΠΑ – άρθρο 27 -Πλοία Ανοικτής Θαλάσσης του Κώδικα ΦΠΑ
- 13 Χωρίς ΦΠΑ – άρθρο 27.1.γ -Πλοία Ανοικτής Θαλάσσης του Κώδικα ΦΠΑ
- 14 Χωρίς ΦΠΑ – άρθρο 28 του Κώδικα ΦΠΑ
- 15 Χωρίς ΦΠΑ – άρθρο 39 του Κώδικα ΦΠΑ
- 16 Χωρίς ΦΠΑ – άρθρο 39α του Κώδικα ΦΠΑ
- 17 Χωρίς ΦΠΑ – άρθρο 40 του Κώδικα ΦΠΑ
- 18 Χωρίς ΦΠΑ – άρθρο 41 του Κώδικα ΦΠΑ
- 19 Χωρίς ΦΠΑ – άρθρο 47 του Κώδικα ΦΠΑ
- 20 ΦΠΑ εμπεριεχόμενος -άρθρο 43 του Κώδικα ΦΠΑ
- 21 ΦΠΑ εμπεριεχόμενος -άρθρο 44 του Κώδικα ΦΠΑ
- 22 ΦΠΑ εμπεριεχόμενος -άρθρο 45 του Κώδικα ΦΠΑ
- 23 ΦΠΑ εμπεριεχόμενος -άρθρο 46 του Κώδικα ΦΠΑ
- 24 Χωρίς ΦΠΑ – άρθρο 6 του Κώδικα ΦΠΑ
- 25 Χωρίς ΦΠΑ – ΠΟΛ.1029/1995
- 26 Χωρίς ΦΠΑ – ΠΟΛ.1167/2015
- 27 Λοιπές Εξαιρέσεις ΦΠΑ
- 28 Χωρίς ΦΠΑ – άρθρο 24 περ. β' παρ.1 του Κώδικα ΦΠΑ, (Tax Free)
- 29 Χωρίς ΦΠΑ – άρθρο 47β, του Κώδικα ΦΠΑ (OSS μη ενωσιακό καθεστώς)
- 30 Χωρίς ΦΠΑ – άρθρο 47γ, του Κώδικα ΦΠΑ (OSS ενωσιακό καθεστώς)
- 31 Χωρίς ΦΠΑ – άρθρο 47δ του Κώδικα ΦΠΑ (IOSS)

Στην οθόνη εμφανίζεται ξανά το πεδίο <ΑΡ. (1~100)>. Μπορείτε είτε να συνεχίσετε με αλλαγή άλλου τμήματος επαναλαμβάνοντας την παραπάνω διαδικασία είτε να βγείτε από το μενού πατώντας το [C].

ΚΑΤΗΓΟΡΙΕΣ

Χρησιμοποιείτε τα πλήκτρα [↓] ή [↑] για να επιλέξετε «ΚΑΤΗΓΟΡΙΕΣ» από το μενού «ΠΡΟΓΡΑΜΜΑΤΙΣΜΟΣ» και πατάτε [ΜΕΤΡΗΤΑ] για αποδοχή.

1. <NO. (1~20)> Δίνετε τον αριθμό κατηγορίας που θέλετε να προγραμματίσετε και πατάτε [ΜΕΤΡΗΤΑ] για αποδοχή.
2. <ΠΕΡΙΓΡΑΦΗ> Δίνετε την περιγραφή της κατηγορίας και πατάτε [ΜΕΤΡΗΤΑ] για αποδοχή.

Στην οθόνη εμφανίζεται ξανά το πεδίο < NO. (1~20)> Μπορείτε είτε να συνεχίσετε με αλλαγή άλλης κατηγορίας επαναλαμβάνοντας την παραπάνω διαδικασία είτε να βγείτε από το μενού πατώντας το [C].

ΣΥΝΤΕΛ. ΦΠΑ

Προσοχή! Πριν από την αλλαγή συντελεστών ΦΠΑ είναι απαραίτητη η έκδοση Ζ και ο ΜΗΔΕΝ. ΣΥΝΟΛΩΝ ΠΕΡΙΟΔΟΥ.

Η ταμειακή έχει 5 προκαθορισμένες κατηγορίες ΦΠΑ: Α, Β, Γ, Δ, και Ε.

Μπορείτε να ρυθμίσετε μόνο τις 4 πρώτες κατηγορίες καθώς ο πέμπτος συντελεστής αντιστοιχεί στο 0%.

Κάθε φορολογικός συντελεστής θα πρέπει να είναι διαφορετικός καθώς δεν επιτρέπεται η ύπαρξη δύο ίδιων συντελεστών και απορρίπτεται κάθε προσπάθεια καταχώρησης. Η ταμειακή μπορεί να αποθηκεύσει μέχρι και 40 αλλαγές συντελεστών ΦΠΑ.

Χρησιμοποιείτε τα πλήκτρα [↓] ή [↑] για να επιλέξετε «ΣΥΝΤΕΛ.ΦΠΑ» από το μενού «ΠΡΟΓΡΑΜΜΑΤΙΣΜΟΣ» και πατάτε [ΜΕΤΡΗΤΑ] για αποδοχή.

Μπορείτε επίσης να χρησιμοποιήσετε και την συντόμευση 607 – [ΜΕΡ.ΣΥΝ] ενώ βρίσκεστε στην θέση των ΠΩΛΗΣΕΩΝ για να μπείτε στον Προγραμματισμό Συντελ.ΦΠΑ.

Στην οθόνη θα εμφανιστούν οι παρακάτω επιλογές:

ΠΟΣΟΣΤΟ ΦΠΑ Α % 6.00
ΠΟΣΟΣΤΟ ΦΠΑ Β %13.00
ΠΟΣΟΣΤΟ ΦΠΑ Γ %24.00
ΠΟΣΟΣΤΟ ΦΠΑ Δ %36.00
ΑΠΟΘΗΚΕΥΣΗ

Χρησιμοποιείτε τα πλήκτρα [↓] ή [↑] για να επιλέξετε έναν συντελεστή και πατάτε [ΜΕΤΡΗΤΑ] για αποδοχή. Εισάγετε το ποσοστό και πατάτε [ΜΕΤΡΗΤΑ] για αποδοχή. Αφού προγραμματίσετε όλους τους συντελεστές επιλέγετε «ΑΠΟΘΗΚΕΥΣΗ» και πατάτε [ΜΕΤΡΗΤΑ] για αποδοχή και έξοδο από το μενού.

ΦΟΡΟΣ ΠΑΡΕΠΙΔΗΜΟΥΝΤΩΝ

Χρησιμοποιείτε τα πλήκτρα [V] ή [Λ] για να επιλέξετε «ΦΟΡΟΣ ΠΑΡΕΠΙΔΗΜΟΥΝΤΩΝ» από το μενού «ΠΡΟΓΡΑΜΜΑΤΙΣΜΟΣ» και πατάτε [OK] για αποδοχή

Στην οθόνη θα εμφανιστεί < (1 ~ 5) >: Εισάγετε τον τύπο του φόρου παρεπιδημούντων και πατάτε το πλήκτρο [ΜΕΤΡΗΤΑ] για επιβεβαίωση.

- 1 - τέλος παρεπιδημούντων
- 2 - τέλος επί των ακαθάριστων εσόδων των εστιατορίων και συναφών καταστημάτων
- 3 - τέλος επί των ακαθάριστων εσόδων των κέντρων διασκέδασης
- 4 - τέλος επί των ακαθάριστων εσόδων των καζίνο
- 5 - λοιπά τέλη επί των ακαθάριστων εσόδων ποσού

ΕΠΩΝΥΜΙΑ

Προσοχή! Πριν από την αλλαγή επωνυμίας είναι απαραίτητη η έκδοση Ζ.

Η επωνυμία περιέχει όλες τις φορολογικές πληροφορίες όπως το διακριτικό τίτλο, την επωνυμία, τη διεύθυνση, το ΑΦΜ, τη ΔΟΥ και εκτυπώνεται στην αρχή της κάθε απόδειξης. Τα στοιχεία που προγραμματίζονται είναι υποχρεωτικά αυτά που αναφέρονται στην έναρξη της εφορίας και προαιρετικά αναγράφονται ο διακριτικός τίτλος ή κάποια άλλη πληροφορία. (πχ. τηλέφωνο).

Η ταμειακή μπορεί να αποθηκεύσει μέχρι και 20 αλλαγές και μετά από αυτές δεν μπορεί να καταχωρήσει καμία άλλη αλλαγή . Προσοχή στις άσκοπες καταχωρήσεις!

Χρησιμοποιείτε τα πλήκτρα [↓] ή [↑] για να επιλέξετε «**ΕΠΩΝΥΜΙΑ**» από το μενού «**ΠΡΟΓΡΑΜΜΑΤΙΣΜΟΣ**» και πατάτε [**ΜΕΤΡΗΤΑ**] για αποδοχή. Μπορείτε επίσης να χρησιμοποιήσετε και την συντόμευση 802 – [ΜΕΡ.ΣΥΝ] ενώ βρίσκεστε στην θέση των ΠΩΛΗΣΕΩΝ για να μπειτε στον Προγραμματισμό επωνυμίας.

1. <1 ~ 8> (ο αριθμός της γραμμής) Εισάγετε τον αριθμό της γραμμής που χρειάζεται προγραμματισμό ή τροποποίηση και πατάτε [**ΜΕΤΡΗΤΑ**] για αποδοχή.

2. <ΓΡΑΜΜΗ> Η οθόνη εμφανίζει τα στοιχεία της γραμμής. Μπορείτε να καταχωρήσετε 28 χαρακτήρες ανά γραμμή ((Αναλυτικές οδηγίες εισαγωγής χαρακτήρων υπάρχουν στο κεφάλαιο 8) και πατάτε [**ΜΕΤΡΗΤΑ**] για αποδοχή.

3. <1 ~ 8> Η ταμειακή επανέρχεται αυτόματα στο βήμα 1 για να επιλέξετε την επόμενη γραμμή.

Αφού ολοκληρωθεί και ο προγραμματισμός της 6ης γραμμής η ταμειακή επιστρέφει στην προηγούμενη οθόνη. Με τα πλήκτρα [↓] ή [↑] επιλέγετε το [ΑΠΟΘΗΚΕΥΣΗ] και πατάτε [**ΜΕΤΡΗΤΑ**] για καταχώρηση της νέας επωνυμίας.

ΥΠΟΤΙΤΛΟΣ

Ο υπότιτλος εκτυπώνεται στο τέλος κάθε απόδειξης και μπορούν να προγραμματισθούν 2 γραμμές. Χρησιμοποιείτε τα πλήκτρα [↓] ή [↑] για να επιλέξετε «**ΥΠΟΤΙΤΛΟΣ**» από το μενού «**ΠΡΟΓΡΑΜΜΑΤΙΣΜΟΣ**» και πατάτε [**ΜΕΤΡΗΤΑ**] για αποδοχή.

1. <1~2>. Δίνετε τον αριθμό της γραμμής πατώντας 1 ή 2 για την γραμμή 1 ή 2 αντίστοιχα και πατάτε [**ΜΕΤΡΗΤΑ**] για αποδοχή.

2. <ΓΡΑΜΜΗ> Δίνετε την περιγραφή του υποτίτλου (μέχρι 28 χαρακτήρες) και πατάτε [**ΜΕΤΡΗΤΑ**] για αποδοχή.

Μπορείτε είτε να συνεχίσετε με αλλαγή της επόμενης γραμμής επαναλαμβάνοντας την παραπάνω διαδικασία είτε να βγείτε από το μενού πατώντας το [**C**].

ΠΑΡΑΜΕΤΡΟΙ ΜΗΧΑΝΗΣ

Χρησιμοποιείτε τα πλήκτρα [↓] ή [↑] για να επιλέξετε «**ΠΑΡΑΜΕΤΡΟΙ ΜΗΧ**» από το μενού «**ΠΡΟΓΡΑΜΜΑΤΙΣΜΟΣ**» και πατάτε [**ΜΕΤΡΗΤΑ**] για αποδοχή.

Χρησιμοποιείτε τα πλήκτρα [↓] ή [↑] για να επιλέξετε κάθε μία από τις παραμέτρους που περιέχει και πατάτε [**ΜΕΤΡΗΤΑ**] για αποδοχή της επιλογής σας.

ΟΡΙΟ ΜΕΡΙΚΟΥ ΣΥΝΟΛΟΥ

Με την επιλογή αυτή μπορείτε να ρυθμίσετε το όριο του Μερικού Συνόλου της απόδειξης λιανικής πώλησης. Εάν το μερικό άθροισμα είναι πάνω από το όριο, το σύστημα θα απαγορεύσει την πώληση νέων ειδών.

1. <**ΟΡΙΟ ΜΕΡΙΚΟΥ ΣΥΝΟΛΟΥ**> και πατάτε [**ΜΕΤΡΗΤΑ**] για αποδοχή.
2. <**ΤΙΜΗ**> Πληκτρολογείτε την μέγιστη τιμή (έως και 9.999.999,99) και πατάτε [**ΜΕΤΡΗΤΑ**] για αποδοχή.

ΕΙΣΙΤΗΡΙΟ

Αυτή η λειτουργία χρησιμοποιείται για να δώσουμε τιμή μονάδας στο εισιτήριο.

Στην οθόνη εμφανίζεται:<**ΑΞΙΑ**>, όπου και δίνουμε την τιμή μονάδος του εισιτηρίου και τέλος πατάμε το πλήκτρο [**OK**] για αποθήκευση.

ΑΥΞΗΣΗ +%

Με αυτήν την επιλογή ορίζετε αυτόματη τιμή για την ποσοστιαία προσαύξηση. Κατά τη διάρκεια της πώλησης δεν έχετε την υποχρέωση να δίνετε το ποσό της αύξησης παρά επιλέγετε το [**+%**] και η προκαθορισμένη ποσοστιαία αύξηση καταχωρείται αυτόματα.

1. <**0,00 ~ 99,99**> Πληκτρολογείτε το ποσοστό της προσαύξησης (0-99,99%) και πατάτε [**ΜΕΤΡΗΤΑ**] για αποδοχή.

ΕΚΠΤΩΣΗ -%

Με αυτήν την επιλογή ορίζετε αυτόματη τιμή για την ποσοστιαία έκπτωση. Κατά τη διάρκεια της πώλησης δεν έχετε την υποχρέωση να δίνετε το ποσό της έκπτωσης παρά επιλέγετε το [**-%**] και η προκαθορισμένη ποσοστιαία έκπτωση καταχωρείται αυτόματα.

1. <**0,00 ~ 99,99**> Πληκτρολογείτε το ποσοστό της έκπτωσης (0-99,99%) και πατάτε [**ΜΕΤΡΗΤΑ**] για αποδοχή.

ΑΡΙΘΜ. ΜΗΧΑΝΗΣ

Με αυτήν την επιλογή δίνετε ένα νούμερο στην ταμειακή μηχανή σε περίπτωση που υπάρχουν περισσότερες από μία.

1. <**1~99**> Δίνετε τον αριθμό της επιλογής σας και πατάτε και πατάτε [**ΜΕΤΡΗΤΑ**] για αποδοχή.

ΤΥΠΟΣ ΖΥΓΑΡΙΑΣ

Με αυτήν την επιλογή διαλέγετε την Ζυγαριά που έχετε συνδέσει στην Ταμειακή. Στην οθόνη εμφανίζονται οι παρακάτω επιλογές : <0: FTP 1: ANGEL, CAS 2: TPV 3. BIZERBA 4. ICS G310>, δίνετε 4 για σύνδεση με την ΖΥΓΑΡΙΑ ICS G310 και πατάτε το πλήκτρο **[ΜΕΤΡΗΤΑ]** για αποδοχή.

ΤΟΝΟΣ ΕΚΤΥΠΩΣΗΣ

Η επιλογή αυτή ρυθμίζει την ποιότητα της εκτύπωσης και υποστηρίζει τιμές 1-5. Η πιο αχνή εκτύπωση είναι και η πιο γρήγορη σε ταχύτητα και η πιο έντονη εκτύπωση είναι η πιο αργή. Εργοστασιακά η αρχική τιμή είναι 3.
1. <AP.(1~5)> Δίνετε το νούμερο που θέλετε και πατάτε το πλήκτρο **[ΜΕΤΡΗΤΑ]** για αποδοχή.

ΑΝΤΙΘΕΣΗ ΟΘΟΝΗΣ

Η επιλογή αυτή ρυθμίζει την φωτεινότητα της οθόνης και υποστηρίζει τιμές 1-6.
1.<AP. (1~6)> Δίνετε το νούμερο που θέλετε και πατάτε το πλήκτρο **[ΜΕΤΡΗΤΑ]** για αποδοχή.

ΕΙΣΑΓΩΓΗ ΔΕΚΑΔΙΚΩΝ

Η επιλογή αυτή ρυθμίζει τον τρόπο που πληκτρολογείτε τις τιμές.

1.<0. ΟΧΙ

1.ΝΑΙ> Επιλέγετε το 0 ή το 1 και πατάτε το πλήκτρο **[ΜΕΤΡΗΤΑ]** για αποδοχή.
Επιλέγετε 1=Ναι. Εάν θέλετε να πληκτρολογείτε τις αξίες πατώντας το πλήκτρο **[.]** για τα δεκαδικά.
Επιλέγετε 0=Όχι. Εάν θέλετε να πληκτρολογείτε τις αξίες χωρίς να πατάτε το πλήκτρο **[.]** για τα δεκαδικά.

ΕΛΕΓΧΟΣ ΑΠΟΘΗΚΗΣ

Αυτή η επιλογή ελέγχει εάν επιτρέπεται η πώληση ειδών ανάλογα με την ποσότητα στην αποθήκη.

- <0: ΑΠΟΔΟΧΗ,
<1: ΑΠΑΓΟΡΕΥΣΗ,
<2: ΛΑΘΟΣ ΚΑΙ ΠΩΛΗΣΗ>

Δίνετε έναν αριθμό από το 0 έως το 2 και πατάτε **[ΜΕΤΡΗΤΑ]** για καταχώρηση.

0: Επιτρέπει την πώληση του είδους ακόμη και εάν η Αποθήκη είναι 0

1: Δεν επιτρέπεται η πώληση ειδών με αποθήκη 0.

2: Στην αρχή η μηχανή εμφανίζει μήνυμα λάθους ενώ προσπαθείτε να πουλήσετε είδος με αποθήκη

0. Για να συνεχίσετε την πώληση πατάτε καταρχάς το πλήκτρο **[C]** και μετά πατάτε το πλήκτρο **[ΕΙΔΟΣ]**.

ΕΚΤΥΠΩΣΗ ΜΕΡΙΚΟΥ

Αυτή η επιλογή ελέγχει την εκτύπωση του Μερικού συνόλου στην απόδειξη.

1.<0. ΟΧΙ

1.ΝΑΙ> Επιλέγεται 0 ή 1 και πατάτε το πλήκτρο [[ΜΕΤΡΗΤΑ] για αποδοχή.

1=ΝΑΙ: εκτυπώνεται η λέξη ΜΕΡΙΚΟ ΣΥΝΟΛΟ στην απόδειξη, εάν πατήσετε το πλήκτρο [ΜΕΡ.ΣΥΝ] κατά τη διάρκεια πώλησης.

0=ΟΧΙ: Δεν εκτυπώνεται η λέξη ΜΕΡΙΚΟ ΣΥΝΟΛΟ στην απόδειξη, εάν πατήσετε το πλήκτρο [ΜΕΡ.ΣΥΝ] κατά τη διάρκεια πώλησης.

ΕΚΤ ΜΗΔΕΝ. ΠΩΛΗΣΕΩΝ

Αυτή η επιλογή ελέγχει την εκτύπωση στις αναφορές, των ομάδων και των τμημάτων με μηδενικές πωλήσεις.

1.<0. ΟΧΙ 1.ΝΑΙ> Επιλέγεται 0 ή 1 και πατάτε το πλήκτρο [[ΜΕΤΡΗΤΑ] για αποδοχή.

1=ΝΑΙ: Εκτυπώνονται και τα μηδενικά τμήματα στις Αναφορές-Χ- και ΜΗΔΕΝΙΣΜΟΙ ΑΝΑΦ-Χ-
0=ΟΧΙ: Εκτυπώνονται μόνο τα δεδομένα των ομάδων και των τμημάτων που έχει γίνει πώληση.

ΥΠΟΧΡ. ΕΙΣΑΓΩΓΗΣ ΜΕΤΡΗΤΩΝ

Αυτή η επιλογή ορίζει εάν θα πληκτρολογείτε χειροκίνητα το ποσό πληρωμής για την ολοκλήρωση της απόδειξης.

1.<0. ΟΧΙ 1.ΝΑΙ> Επιλέγεται 0 ή 1 και πατάτε [ΜΕΤΡΗΤΑ] για καταχώρηση.

ΝΑΙ: Θα πρέπει να εισάγετε το ποσό πληρωμής πριν πατήσετε το πλήκτρο [ΜΕΤΡΗΤΑ] για να ολοκληρώσετε την απόδειξη.

ΟΧΙ: Δεν χρειάζεται να εισάγετε το ποσό πληρωμής. Μπορείτε απλά να πατήσετε το πλήκτρο [ΜΕΤΡΗΤΑ] για να ολοκληρωθεί η απόδειξη.

ΕΙΚΟΝΑ ΣΤΗΝ ΑΡΧΗ

Αυτή η επιλογή ορίζει εάν θα εμφανίζεται εικόνα στην αρχή της απόδειξης.

1.<0. ΟΧΙ 1.ΝΑΙ> Επιλέγεται 0 ή 1 και πατάτε [ΜΕΤΡΗΤΑ] για καταχώρηση.

ΝΑΙ: Εκτυπώνεται η εικόνα στην αρχή κάθε απόδειξης.

ΟΧΙ: Δεν εκτυπώνεται εικόνα στην αρχή κάθε απόδειξης.

ΒΕΡΡ ΕΚΤΟΣ ΡΕΥΜΑΤΟΣ

Αυτή η επιλογή ορίζει εάν θα υπάρχει ηχητική ένδειξη κατά τη λειτουργία της ταμειακής εκτός ρεύματος.

1.<0. ΟΧΙ 1.ΝΑΙ> Επιλέγεται 0 ή 1 και πατάτε [ΜΕΤΡΗΤΑ] για καταχώρηση.

ΝΑΙ: προειδοποίηση με Βερρ όταν η ταμειακή βγει από την παροχή ρεύματος.

ΟΧΙ: Δεν υπάρχει ηχητική ένδειξη αλλά εμφανίζεται το εικονίδιο της μπαταρίας στην οθόνη.

ΕΚΤ. BARCODE ΕΙΔΟΥΣ

Αυτή η επιλογή ορίζει εάν θα εκτυπώνεται ο αριθμός barcode στην απόδειξη

1.<0. ΟΧΙ 1.ΝΑΙ> Επιλέγεται 0 ή 1 και πατάτε [ΜΕΤΡΗΤΑ] για καταχώρηση.

ΝΑΙ: εκτυπώνεται ο αριθμός του barcode στην απόδειξη

ΟΧΙ: Δεν εκτυπώνεται ο αριθμός του barcode στην απόδειξη.

ΕΙΚΟΝΑ ΣΤΟ ΤΕΛΟΣ

Αυτή η επιλογή ορίζει εάν θα εμφανίζεται εικόνα στο τέλος της απόδειξης.

1.<0. ΟΧΙ 1.ΝΑΙ> Επιλέγετε 0 ή 1 και πατάτε [ΜΕΤΡΗΤΑ] για καταχώρηση.

ΝΑΙ: Εκτυπώνεται η εικόνα στο τέλος κάθε απόδειξης.

ΟΧΙ: Δεν εκτυπώνεται εικόνα στο τέλος κάθε απόδειξης. **ΕΚΤ.ΠΑΡΑΜ.ΠΡΟΓΡΑΜ**

Γίνεται εκτύπωση στην χαρτοταινία όλων των παραμέτρων που έχετε επιλέξει.

ΑΝΑΛΥΣΗ ΦΠΑ ΣΤΗΝ ΑΠΟΔΕΙΞΗ

Αυτή η επιλογή ορίζει εάν θα γίνεται ανάλυση του ΦΠΑ στην κάθε απόδειξη. <0. ΟΧΙ 1. ΝΑΙ>

Επιλέγετε 0 ή 1 και πατήστε [OK] για καταχώρηση. ΝΑΙ: Εκτυπώνεται η ανάλυση του ΦΠΑ σε κάθε απόδειξη. ΟΧΙ: Δεν εκτυπώνεται.

ΑΝΤΙΓΡΑΦΟ ΑΠΟΔΕΙΞΗΣ

<0. ΟΧΙ 1. ΝΑΙ> Επιλέγετε 0 ή 1 και πατήστε [OK] για καταχώρηση. ΝΑΙ Πατώντας το πλήκτρο ΜΕΤΡΗΤΑ εκτυπώνεται αντίγραφο της αμέσως προηγούμενης τελικής απόδειξης ή τιμολογίου. ΟΧΙ Δεν εκτυπώνεται αντίγραφο τελικής απόδειξης.

ΔΗΛΩΣΗ ΧΕΙΡΙΣΤΗ ΣΕ ΚΑΘΕ ΑΠΟΔΕΙΞΗ

<0. ΟΧΙ 1. ΝΑΙ> Επιλέγετε 0 ή 1 και πατήστε [OK] για καταχώρηση. ΝΑΙ Η ταμειακή ζητά αυτόματα να γίνει εισαγωγή χειριστή σε κάθε απόδειξη ΟΧΙ Παραμένει ενεργός ο τρέχον χειριστής .

ΕΚΤΥΠΩΣΗ ΣΤΗΝ ΠΑΡΑΓΓΕΛΙΑ

1. ΟΧΙ 0. ΝΑΙ> Επιλέγετε 0 ή 1 και πατήστε [OK] για καταχώρηση. ΝΑΙ Η ταμειακή εκτυπώνει την παραγγελία στον εκτυπωτή κουζίνας. ΟΧΙ Δεν εκτυπώνεται η παραγγελία στον εκτυπωτή κουζίνας.

ΕΚΤΥΠΩΣΗ ΠΡΟΗΓ. ΠΑΡΑΓΓΕΛΙΑΣ

<0. ΟΧΙ 1. ΝΑΙ> Επιλέγετε 0 ή 1 και πατήστε [OK] για καταχώρηση. ΝΑΙ Η ταμειακή εκτυπώνει στον εκτυπωτή κουζίνας τα είδη της τρέχουσας παραγγελίας και μετά τα είδη της προηγούμενης την παραγγελία. ΟΧΙ Εκτυπώνονται στο εκτυπωτή κουζίνας μόνο τα είδη της τρέχουσας παραγγελίας.

ΠΛΗΡΩΜΕΣ

Μόνο για την έκδοση του εστιατορίου Ο: ΝΑΙ: επιτρέπεται από όλους χειριστές το κλείσιμο των τραπεζιών. 1: ΟΧΙ: Μόνο από τον χειριστή που διαχειρίζεται το τραπέζι επιτρέπεται η εξόφλησή του.

ΠΑΡΑΜΕΤΡΟΙ ΕΠΙΚΟΙΝΩΝΙΑΣ ΜΕ SERVER

Χρησιμοποιείτε τα πλήκτρα [↓] ή [↑] για να επιλέξετε «ΠΑΡΑΜ.ΕΠΙΚ.SERVER» από το μενού «ΠΡΟΓΡΑΜΜΑΤΙΣΜΟΣ» και πατάτε [ΜΕΤΡΗΤΑ] για αποδοχή.

Τα στοιχεία που μπορούν να προγραμματιστούν είναι τα παρακάτω:

- ΤΡΟΠΟΣ ΑΠΟΣΤΟΛΗΣ ΣΤΟΝ SERVER
- ΠΡΩΤΟ Z ΑΠΟΣΤΟΛΗΣ
- ΟΡΙΣΜΟΣ ETHERNET
- ΟΡΙΣΜΟΣ GPRS
- PING
- ΕΚΤ. ΠΑΡΑΜ. SERVER

ΤΡΟΠΟΣ ΑΠΟΣΤΟΛΗΣ ΣΤΟΝ SERVER

Αυτή η επιλογή καθορίζει τον τρόπο αποστολής των δεδομένων στην ΓΓΠΣ.

1.<1. Ethernet 1.GPRS 2.NONE> Επιλέγετε 0 ή 1 και πατάτε [ΜΕΤΡΗΤΑ] για καταχώρηση. Η επιλογή 2 είναι απενεργοποίηση της αποστολής στην ΓΓΠΣ. Ταυτόχρονα εκτυπώνεται μία απόδειξη με τη ρύθμιση που επιλέξατε.

ΠΡΩΤΟ Z ΑΠΟΣΤΟΛΗΣ

Αυτή η επιλογή καθορίζει το πρώτο Z που θα αποσταλεί στην ΓΓΠΣ.

1. <ΠΡΩΤΟ Z> Αφήνετε την προεπιλεγμένη τιμή που είναι το 1. Ταυτόχρονα εκτυπώνεται μία απόδειξη με τη ρύθμιση που επιλέξατε.

ΟΡΙΣΜΟΣ ETHERNET

Αυτή η επιλογή καθορίζει τις παραμέτρους Ethernet. Η λεπτομερής ρύθμιση αυτού του στοιχείου αφορά τον τρόπο σύνδεσης της ταμειακής με το τοπικό δίκτυο. Οι χρήστες μπορούν να κάνουν την παραμετροποίηση είτε κατευθείαν από τα μενού της Ταμειακής ή χρησιμοποιώντας το κατάλληλο Λογισμικό της Εταιρείας.

Παραμετροποίηση Ethernet από το μενού της Ταμειακής

Κατ' αρχάς πρέπει να έχετε επιλέξει το 0 για αποστολή μέσω Ethernet από το μενού ΤΡΟΠΟΣ ΑΠΟΣΤΟΛΗΣ ΣΕ SERVER.

Οι επόμενες δύο επιλογές είναι διαθέσιμες:

Auto IP Config

1.< Auto IP (0=No , 1=YES) >

Εάν θέλετε αυτόματη IP επιλέγετε το 1 ή αν θέλετε να καθορίσετε εσείς την IP επιλέγετε το 0. Εάν επιλέξετε το 0 τότε εμφανίζονται οι παρακάτω παράμετροι τις οποίες θα πρέπει να συμπληρώσετε. Με τα πλήκτρα [↓] ή [↑] επιλέγετε

<ΒΑΛΤΕ THN IP> Βάζετε την διεύθυνση IP της ταμειακής.

<Set Netmark> Βάζετε την διεύθυνση του Υποδικτύου

<Set Gateway> Βάζετε την διεύθυνση Διακομιστή

ΕΚΤΥΠΩΣΗ ΠΑΡΑΜΕΤΡΩΝ ETHERNET

Γίνεται εκτύπωση στην χαρτοταινία όλων των Παραμέτρων Ethernet

ΣΗΜΕΙΩΣΗ

Εάν χρησιμοποιείτε το GPRS για να συνδεθείτε με την ΓΓΠΣ, μπορείτε να παραλείψετε αυτόν τον προγραμματισμό. Σε αυτήν την περίπτωση δεν πρέπει ποτέ η επιλογή 'Auto ip config' να είναι 1=Yes.

ΟΡΙΣΜΟΣ GPRS

Σε αυτή τη λειτουργία μπορείτε να ρυθμίσετε τις παραμέτρους της μονάδας GPRS, και να εκτυπώσετε τις ρυθμίσεις. Οι ρυθμίσεις του GPRS είναι απαραίτητες για να χρησιμοποιήσετε το GPRS για την επικοινωνία με την ΓΓΠΣ.

Με τα πλήκτρα [↓] ή [↑] επιλέγετε ΟΡΙΣΜΟΣ GPRS και πατάτε [ΜΕΤΡΗΤΑ] για αποδοχή .

Οι επόμενες δύο επιλογές είναι διαθέσιμες:

ΠΡΟΓΡΑΜΜΑΤΙΣΜΟΣ GPRS ΕΚΤΥΠ.ΠΑΡΑΜ.GPRS
--

ΠΡΟΓΡΑΜΜΑΤΙΣΜΟΣ GPRS

Σημείωση: Πριν μπειτε σε αυτή τη λειτουργία, η κάρτα SIM θα πρέπει να αφαιρεθεί από την ταμειακή. Χρησιμοποιείτε τα πλήκτρα [↓] ή [↑] για να επιλέξετε «ΠΡΟΓΡΑΜΜΑΤΙΣΜΟΣ GPRS» και πατάτε [ΜΕΤΡΗΤΑ] για αποδοχή.

Αφού ρυθμίσετε τις παραμέτρους GPRS, μπορείτε να τοποθετήσετε την κάρτα SIM για χρήση. Περιμένετε για ένα ή δύο λεπτά έως ότου ολοκληρωθεί ο έλεγχος της κάρτας SIM από την ταμειακή.

Τα στοιχεία που μπορούν να προγραμματιστούν είναι τα παρακάτω: Με τα πλήκτρα [↓] ή [↑] επιλέγετε κάθε μια από τις επιλογές και πατάτε [ΜΕΤΡΗΤΑ] για αποδοχή .

GPRS APN GPRS User Name GPRS Password

GPRS APN

Με αυτή την επιλογή ορίζετε το όνομα του σημείου πρόσβασης στο δίκτυο (Network Access point) , που χρησιμοποιείται για την πρόσβαση σε GPRS υπηρεσία του GSM δικτύου.

1. <Input GPRS APN> Εισάγετε το όνομα του σημείου πρόσβασης στο δίκτυο και πατάτε το πλήκτρο [ΜΕΤΡΗΤΑ] για αποδοχή. Μετά τη ρύθμιση πατάτε το πλήκτρο [C] για να επιστρέψετε στο προηγούμενο μενού. Για παράδειγμα:

Για να έχετε πρόσβαση στην GPRS υπηρεσία της VODAFONE το όνομα του σημείου πρόσβασης στο δίκτυο θα πρέπει να οριστεί ως "internet.vodafone.gr",για την COSMOTE το APN θα πρέπει να είναι "internet"

GPRS User Name

Με αυτή την επιλογή ορίζετε το όνομα του χρήστη για σύνδεση στο δίκτυο.

1.<GPRS User name> Εισάγετε το όνομα χρήστη GPRS και στη συνέχεια πατάτε [ΜΕΤΡΗΤΑ] για αποδοχή. Μετά τη ρύθμιση, πατάτε το πλήκτρο [C] για να επιστρέψετε στην προηγούμενη σελίδα. Τα ονόματα αυτά είναι συγκεκριμένα για κάθε εταιρεία κινητής τηλεφωνίας.

Π.χ Για την Vodafone = "user" , για την COSMOTE = «» (κενό)

GPRS password

Αυτό γίνεται για να ορίσετε έναν κωδικό πρόσβασης για τη σύνδεση στο δίκτυο.

1.<GPRS Password> εισάγετε τον κωδικό πρόσβασης GPRS και πατάτε [ΜΕΤΡΗΤΑ] για αποδοχή. Μετά τη ρύθμιση, πατάτε το πλήκτρο [C] για να επιστρέψετε στην προηγούμενη σελίδα. Οι κωδικοί είναι συγκεκριμένοι για κάθε εταιρεία κινητής τηλεφωνίας. Π.χ Για την Vodafone = "pass" , για την COSMOTE = «» (κενό)

ΕΚΤΥΠΩΣΗ ΠΑΡΑΜ.GPRS

Γίνεται εκτύπωση στην χαρτοταινία όλων των παραμέτρων GPRS.

PING

Χρησιμοποιείτε για να ελέγξουμε την επικοινωνία μεταξύ της Ταμειακής και του SERVER της ΓΠΠΣ. Εάν έχετε επιλέξει την μέθοδο 'Ethernet' σαν τρόπο σύνδεσης με την ΓΠΠΣ και έχετε παραμετροποιήσει σωστά την ταμειακή δίνοντας διεύθυνση IP ελέγχετε εάν η σύνδεση είναι εφικτή στέλνοντας δεδομένα και περιμένοντας απάντηση. Εάν η απάντηση περιέχει σωστά στοιχεία τότε η επικοινωνία είναι σωστή. Εάν έχετε επιλέξει την μέθοδο 'GPRS', θα πρέπει καταρχάς να έχετε τοποθετήσει την κάρτα SIM στην Ταμειακή και σαν διεύθυνση IP θα πρέπει να έχετε δώσει τη διεύθυνση '147.102.24.100'.

ΕΚΤΥΠΩΣΗ ΠΑΡΑΜΕΤΡΩΝ SERVER

Γίνεται εκτύπωση στην χαρτοταινία όλων των παραμέτρων SERVER.

ΠΕΛΑΤΕΣ

Με αυτήν την επιλογή μπορείτε να εισάγετε τα στοιχεία του πελάτη πριν από την πώληση, έτσι ώστε τα στοιχεία του πελάτη να μπορούν να εκτυπωθούν κατά την έκδοση Τιμολογίου από την Ταμειακή μηχανή. Χρησιμοποιήστε το πλήκτρο [↓] ή [↑] για να επιλέξετε το στοιχείο «πελάτες», και πατήστε το πλήκτρο [ΜΕΤΡΗΤΑ] για να μπειτε.

Στην Οθόνη εμφανίζονται οι παρακάτω επιλογές:

• ΝΕΟΣ ΠΕΛΑΤΗΣ

Προσθέτουμε πληροφορίες – στοιχεία σε νέο πελάτη.

Χρησιμοποιώντας τα πλήκτρα [↓] ή [↑] επιλέξτε "ΝΕΟΣ", και πατήστε το πλήκτρο [OK]

1. Στην οθόνη εμφανίζεται <ΑΦΜ>, πληκτρολογούμε 9 ψηφία για ΑΦΜ και [OK].
2. Στην οθόνη εμφανίζεται <ΕΠΩΝΥΜΙΑ>, πληκτρολογούμε την επωνυμία και μετά [OK]
3. Στην οθόνη εμφανίζεται <ΕΠΑΓΓΕΛΜΑ>, πληκτρολογούμε το επάγγελμα και μετά [OK]
4. Στην οθόνη εμφανίζεται <ΔΟΥ>, πληκτρολογούμε την ΔΟΥ και μετά [OK]
5. Στην οθόνη εμφανίζεται <ΔΙΕΥΘΥΝΣΗ>, πληκτρολογούμε την διεύθυνση και μετά [OK]
6. Στην οθόνη εμφανίζεται <ΤΗΛΕΦΩΝΟ>, πληκτρολογούμε το τηλέφωνο και μετά [OK]
7. Τέλος εμφανίζεται η προτροπή εάν θέλουμε να αποθηκεύσουμε όλα τα δεδομένα ΑΠΟΘΗΚΕΥΣΗ 0=ΝΑΙ 1=ΟΧΙ. Επιλέγουμε 0 ή 1 και μετά πατάμε το πλήκτρο [OK]

• ΛΙΣΤΑ

Εκτυπώνονται όλα τα στοιχεία των πελατών που είναι αποθηκευμένοι στην ταμειακή μηχανή.

• ΔΙΑΓΡΑΦΗ

Αυτή η επιλογή διαγράφει τον πελάτη από την Ταμειακή.

Στην οθόνη εμφανίζεται <ΑΡΙΘΜΟΣ (ΜΕΓ 1000)>, Δίνουμε το νούμερο του πελάτη που θέλουμε να διαγράψουμε (1-1000) και πατάμε το πλήκτρο [OK].

ΧΕΙΡΙΣΤΕΣ

Χρησιμοποιείτε τα πλήκτρα [↓] ή [↑] για να επιλέξετε «ΧΕΙΡΙΣΤΕΣ» από το μενού «ΠΡΟΓΡΑΜΜΑΤΙΣΜΟΣ» και πατάτε [ΜΕΤΡΗΤΑ] για αποδοχή.

1. <ΕΙΣ.ΑΡ.ΤΑΜΙΑ> Εισάγετε τον αριθμό χειριστή και πατάτε το πλήκτρο [ΜΕΤΡΗΤΑ] για αποδοχή.
2. <ΤΑΜΙΑΣ (000~999)> Εισάγετε το 3-ψήφιο κωδικό πρόσβασης (password) και πατάτε το πλήκτρο [ΜΕΤΡΗΤΑ] για αποδοχή.
3. <ΧΕΙΡΙΣΤΗΣ> Εισάγετε το όνομα του χειριστή και πατάτε το πλήκτρο [ΜΕΤΡΗΤΑ] για αποδοχή. (Ανατρέξτε στο κεφάλαιο 8 για «Εισαγωγή χαρακτήρων από το πληκτρολόγιο.»)

ΚΑΡΤΕΣ

Αυτή η επιλογή σας επιτρέπει να βάλετε τις περιγραφές που θέλετε στις ΚΑΡΤΕΣ.

Χρησιμοποιείτε τα πλήκτρα [↓] ή [↑] για να επιλέξετε «ΚΑΡΤΕΣ» από το μενού «ΠΡΟΓΡΑΜΜΑΤΙΣΜΟΣ» και πατάτε [ΜΕΤΡΗΤΑ] για αποδοχή.

1. <ΠΙΣΤ.ΚΑΡΤΑ 1-6>. Δίνετε τον αριθμό της κάρτας που θέλετε να προγραμματίσετε και πατάτε [ΜΕΤΡΗΤΑ] για αποδοχή.
2. <ΠΕΡΙΓΡΑΦΗ ΚΑΡΤΑΣ> Δίνετε την περιγραφή που θέλετε και πατάτε [ΜΕΤΡΗΤΑ] για αποδοχή.
3. <ΣΥΝΔΕΣΗ ΜΕ ΕΦΤΡΟΣ> Εισάγετε 1 για ενεργοποίηση επικοινωνίας με ΕΦΤΡΟΣ και πατάτε [ΜΕΤΡΗΤΑ] για αποδοχή.
4. <ΜΟΝΟ ΠΡΟΦΟΡΤ ΠΩΛ> Εισάγετε 1 στην περίπτωση που επιθυμείτε χρήση της προφορτωμένης πώλησης στην συγκεκριμένη κάρτα και πατάτε [ΜΕΤΡΗΤΑ] για αποδοχή. Διαφορετικά αφήνετε την ρύθμιση 0.

Στην περίπτωση χρήσης φορητού ΕΦΤΡΟΣ για πληρωμές εκτός καταστήματος, θα πρέπει να παραμετροποιήσετε τουλάχιστον δύο τύπους ΠΛΗΡΩΜΩΝ, έναν για τις απευθείας πληρωμές στο κατάστημα (π.χ. 1-ΚΑΡΤΑ) και έναν για τις προφορτωμένες πληρωμές για εξόφληση εκτός του καταστήματος (π.χ. 2-ΚΑΡΤΑ ΠΡΟΦΟΡΤ.).

Παράδειγμα προγραμματισμού:

- 1) Στο κεντρικό μενού της Φ.Τ.Μ. επιλέγετε **ΠΡΟΓΡΑΜΜΑΤΙΣΜΟΣ** και πατάτε [ΜΕΤΡΗΤΑ]
- 2) Επιλέγουμε **ΚΑΡΤΕΣ** και πατάμε [ΜΕΤΡΗΤΑ]
- 3) Στην οθόνη θα εμφανιστεί **ΠΙΣΤ.ΚΑΡΤΑ 1-6**.
Πατάτε **1** και [ΜΕΤΡΗΤΑ]
- 4) Στην οθόνη θα εμφανιστεί **ΠΕΡΙΓΡΑΦΗ ΚΑΡΤΑΣ**
Εισάγετε την περιγραφή **ΚΑΡΤΑ** και πατάτε [ΜΕΤΡΗΤΑ]
- 5) Στην οθόνη θα εμφανιστεί **ΣΥΝΔΕΣΗ ΜΕ ΕΦΤΡΟΣ**
Πατάτε **1** και [ΜΕΤΡΗΤΑ]
- 6) Στην οθόνη θα εμφανιστεί **ΜΟΝΟ ΠΡΟΦΟΡΤ ΠΩΛ**
Πατάτε **0** και [ΜΕΤΡΗΤΑ]
- 7) Στην οθόνη θα εμφανιστεί **ΚΑΡΤΕΣ**
Πατάτε [ΜΕΤΡΗΤΑ]
- 8) Στην οθόνη θα εμφανιστεί **ΠΙΣΤ.ΚΑΡΤΑ 1-6**
Πατάτε **2** και [ΜΕΤΡΗΤΑ]
- 9) Στην οθόνη θα εμφανιστεί **ΠΕΡΙΓΡΑΦΗ ΚΑΡΤΑΣ**
Εισάγετε την περιγραφή **ΚΑΡΤΑ ΠΡΟΦΟΡΤ.** και πατάτε [ΜΕΤΡΗΤΑ]

- 10) Στην οθόνη θα εμφανιστεί **ΣΥΝΔΕΣΗ ΜΕ ΕFTPOS**
 Πατάτε **1** και **[ΜΕΤΡΗΤΑ]**
- 11) Στην οθόνη θα εμφανιστεί ΜΟΝΟ ΠΡΟΦΟΡΤ ΠΩΛ
 Πατάτε **1** και **[ΜΕΤΡΗΤΑ]**
- 12) Πατάτε το πλήκτρο **[C]** μέχρι να βγείτε στο αρχικό ΜΕΝΟΥ

Για την χρήση των τρόπων πληρωμής με κάρτες, θα πρέπει να έχει γίνει η κατάλληλη παραμετροποίηση για σύνδεση με τις συσκευές ΕFTPOS. Η ρύθμιση αυτή απαιτεί επέμβαση από τεχνικό και είναι απαραίτητο:

- **Να γνωρίζετε την IP και την πόρτα επικοινωνίας (port) του ΕFTPOS**
- **Το ΕFTPOS να είναι ήδη δηλωμένο στο esend και να έχετε ακολουθήσει τις οδηγίες του κατασκευαστή για την διασύνδεσή του με την ΑΑΔΕ**
- **Η Φ.Τ.Μ. και το ΕFTPOS να είναι συνδεδεμένα στο ίδιο τοπικό δίκτυο με πρόσβαση στο Internet.**

Συνοπτικά, τα βήματα παραμετροποίησης είναι:

- Παραμετροποιείτε το ΕFTPOS βάσει των οδηγιών του κατασκευαστή
- Δηλώνετε την διεύθυνση IP και την πόρτα επικοινωνίας του ΕFT POS
- Κάνετε ταυτοποίηση της Φ.Τ.Μ. με το ΕFTPOS
- Επαναλαμβάνετε για κάθε συσκευή ΕFTPOS (έως 3)
- Προγραμματίζετε τους τρόπους πληρωμής με κάρτα για τις προφορτωμένες και μη πληρωμές.

ΔΙΑΔΙΚΑΣΙΑ ΠΑΡΑΜΕΤΡΟΠΟΙΗΣΗΣ ΣΥΝΔΕΣΗΣ ΜΕ ΕFTPOS

- 1)** Στο κεντρικό μενού της Φ.Τ.Μ. επιλέγετε **ΠΡΟΓΡΑΜΜΑΤΙΣΜΟΣ** και πατάτε **[ΜΕΤΡΗΤΑ]**
- 2)** Επιλέγετε **EFT POS** και πατάτε **[ΜΕΤΡΗΤΑ]**
- 3)** Επιλέγετε **ΡΥΘΜΙΣΕΙΣ ΕFTPOS** και πατάτε **[ΜΕΤΡΗΤΑ]**
- 4)** Επιλέγετε την συσκευή **EFTPOS (1-4)** που θέλετε να παραμετροποιήσετε και πατάτε **[ΜΕΤΡΗΤΑ]**
- 5)** Στην οθόνη θα εμφανιστεί **EFT POS IP**
 Εισάγετε την διεύθυνση IP του ΕFTPOS (π.χ. 192.168.0.167) χρησιμοποιώντας όπου χρειάζεται το πλήκτρο της τελείας και πατάτε **[ΜΕΤΡΗΤΑ]**
- 6)** Στην οθόνη θα εμφανιστεί **EFT POS Port**
 Εισάγετε την πόρτα του ΕFTPOS (π.χ. 4000) και πατάτε **[ΜΕΤΡΗΤΑ]**
- 7)** Στην οθόνη θα εμφανιστεί **ΕΚΤΥΠΩΣΗ ΑΠΟΔΕΙΞΗΣ**
 Πατάτε **1** και **[ΜΕΤΡΗΤΑ]**
 Θα εκτυπωθούν οι παράμετροι που προγραμματίσατε για επιβεβαίωση.
- 8)** Πατάτε μια φορά το πλήκτρο **[C]**
- 9)** Επιλέγετε **ΕΝΕΡΓΟΠΟΙΗΣΗ** και πατάτε **[ΜΕΤΡΗΤΑ]**
- 10)** Επιλέγετε το ΕFTPOS (ΕFTPOS1-ΕFTPOS4) από τη λίστα και πατάτε **[ΜΕΤΡΗΤΑ]**

Η Φ.Τ.Μ. θα επικοινωνήσει με το ΕFTPOS και τον server του esend ώστε να γίνει η ταυτοποίηση. Στο σημείο αυτό, το ΕFTPOS ίσως να μας ζητήσει επιβεβαίωση. Πατάμε την αποδοχή για να προχωρήσει η διαδικασία.

Τέλος θα μας εκτυπώσει το όνομα του ΕFTPOS και το MasterKey που επέστρεψε ο server.

Σημείωση: Στην περίπτωση που υπάρχουν περισσότερα ΕFTPOS στο κατάστημα, η παραμετροποίηση θα πρέπει να επαναληφθεί για κάθε ένα ξεχωριστά.

ΕΚΤΥΠΩΤΗΣ ΚΟΥΖΙΝΑΣ

1. Χρησιμοποιώντας τα πλήκτρα [↓] ή [↑] επιλέξτε "ΕΚΤΥΠΩΤΗΣ ΚΟΥΖΙΝΑΣ", και πατήστε το πλήκτρο [OK] για να εισέλθετε στην επιλογή.

2. Στην οθόνη εμφανίζεται <ΑΡΙΘΜΟΣ ΕΚΤΥΠΩΤΗ 1-16>, Πληκτρολογήστε το νούμερο του εκτυπωτή που θέλετε να προγραμματίσετε και πατήστε το πλήκτρο [OK].

Στην οθόνη εμφανίζονται οι εξής επιλογές

CITIZEN CTS (ICS) ECR ΔΕΝ ΧΡΗΣΙΜΟΠ.

3. Εάν επιλέξουμε "CITIZEN" ή "ECR", τότε εμφανίζεται στην οθόνη <ΔΙΕΥΘΥΝΣΗ IP>. Δίνουμε την διεύθυνση που έχει ο εκτυπωτής κουζίνας όταν συνδεθεί στο δίκτυο και πατάμε το πλήκτρο [OK].

4. Στην οθόνη εμφανίζεται <ΜΕΓΙΣΤΟΣ ΑΡ (0~1)>. Δίνοντας 1 το ύψος των χαρακτήρων αυξάνει ενώ με το 0 οι χαρακτήρες παραμένουν στο κανονικό μέγεθος.

Τέλος πατάμε το πλήκτρο [OK] για αποθήκευση και συνέχεια.

5. Στην οθόνη εμφανίζεται <ΚΑΝΟΝΙΚΟ ΜΕΓΕΘΟΣ (0: ΟΧΙ 1:ΝΑΙ)>.

Δίνοντας 1 το πλάτος των χαρακτήρων αυξάνει ενώ με το 0 οι χαρακτήρες παραμένουν στο κανονικό μέγεθος. Τέλος πατάμε το πλήκτρο [OK] για αποθήκευση και συνέχεια.

6. Στην οθόνη εμφανίζεται <ΑΡ ΓΡΑΜΜΗΣ ΑΡΧΗ (0~15)>, το νούμερο (0~15) αντιπροσωπεύει τους αριθμούς των κενών γραμμών πριν από την πρώτη εκτυπώσιμη.

Τέλος πατάμε το πλήκτρο [OK] για αποθήκευση και συνέχεια.

7. Στην οθόνη εμφανίζεται <ΑΡ. ΓΡΑΜΜΗΣ ΤΕΛΟΥΣ (0~15)>.

Πόσες κενές γραμμές θα υπάρχουν μετά την τελευταία εκτυπώσιμη.

8. Στην οθόνη εμφανίζεται <ΕΚΤΥΠ.ΑΡ.ΟΔΗΓΙΑΣ (0: ΟΧΙ 1:ΝΑΙ)>.

9. Στην οθόνη εμφανίζεται <ΕΚΤΥΠ.ΤΕΜΑΧΙΩΝ (0: ΟΧΙ 1:ΝΑΙ)>.

Θέτοντας σαν επιλογή το 1 εκτυπώνεται και ο αριθμός τεμαχίων.

ΗΛΕΚΤΡΟΝΙΚΟ ΑΡΧΕΙΟ

Χρησιμοποιείτε τα πλήκτρα [↓] ή [↑] για να επιλέξετε στο μενού το «ΗΛΕΚΤΡΟΝΙΚΟ ΑΡΧΕΙΟ» και πατάτε [ΜΕΤΡΗΤΑ] για αποδοχή.

Τα στοιχεία που μπορούν να επιλεγούν είναι τα παρακάτω:

- ΑΝΑΦ.ΗΛ.ΑΡΧΕΙΟΥ
- ΕΚΤΥΠΩΣΕΙΣ ΑΠΟΔ
- ΕΚΤΥΠ.ΣΗΜΕΡΙΝΟΥ.ΕJ
- ΠΛΗΡΟΦΟΡΙΕΣ ΠΜΑΔ
- ΠΛΗΡΟΦΟΡΙΕΣ ΓΙΑ SD
- ΔΙΑΧΕΙΡΙΣΗ SD ΚΑΡΤ

ΑΝΑΦΟΡΑ ΗΛΕΚΤΡΟΝΙΚΟΥ ΑΡΧΕΙΟΥ

Η αναφορά αυτή δίνει στοιχεία για το πότε εκδόθηκαν οι κάτωθι αποδείξεις ή αναφορές από τον εκτυπωτή της Ταμειακής χρησιμοποιώντας σαν κριτήριο εύρεσης είτε χρονικά διαστήματα (Από-έως Ημερομηνία) είτε Αριθμό Z (Από-έως αριθμό Z)

Οι αποδείξεις που μπορούν να επιλεγούν είναι:

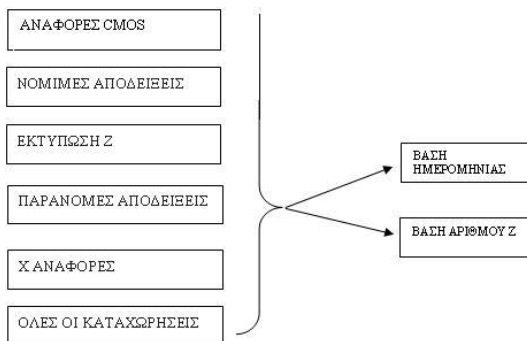

ΕΚΤΥΠΩΣΕΙΣ ΑΠΟΔΕΙΞΕΩΝ

Μπορούμε να επιλέξουμε από την ίδια λίστα επιλογών όπως και παραπάνω και να εκτυπώσουμε αναλυτικά το περιεχόμενο των επιλογών μας. Τα κριτήρια εύρεσης παραμένουν τα ίδια δηλαδή είτε χρονικά διαστήματα (Από-έως Ημερομηνία) είτε Αριθμό Z (Από-έως αριθμό Z) .

ΕΚΤΥΠΩΣΗ ΣΗΜΕΡΙΝΟΥ ΕJ (ΗΛΕΚΤΡΟΝΙΚΟΥ ΗΜΕΡΟΛΟΓΙΟΥ)

Με την επιλογή αυτή επανεκτυπώνονται όλες οι αποδείξεις που έχουν εκδοθεί από την ταμειακή μηχανή την τρέχουσα ανοικτή ημέρα.

ΠΛΗΡΟΦΟΡΙΕΣ ΠΜΗΑΔ

Εμφανίζεται στην οθόνη η πληροφορία για το πότε γεμίζει η Προσωρινή μνήμη Ημερησίας Αποθήκευσης δεδομένων π.χ. «Γεμίζει σε 200 Αποδείξεις»

ΠΛΗΡΟΦΟΡΙΕΣ ΓΙΑ SD

Εμφανίζεται στην οθόνη η πληροφορία για το πότε γεμίζει η SD κάρτα π.χ. «Γεμίζει σε 688 ΗΜΕΡΕΣ»

ΔΙΑΧΕΙΡΙΣΗ SD ΚΑΡΤΑΣ

Με αυτήν την επιλογή μπορείτε να ενεργοποιήσετε μία νέα κάρτα SD.

Όταν χρησιμοποιείτε την Ταμειακή για πρώτη φορά, η νέα κάρτα SD είναι αυτόματα ενεργοποιημένη. Μετά από κάποιο χρονικό διάστημα εάν η εργοστασιακή κάρτα SD είναι σχεδόν πλήρης ίσως χρειαστεί να την αντικαταστήσετε την κάρτα με μια νέα κάρτα SD.

1. <NEA ΚΑΡΤΑ S> Πατάτε το πλήκτρο [ΜΕΤΡΗΤΑ] για αποδοχή.
2. <PASSWORD> Εισάγετε τον κωδικό `1111 `και πατάτε [ΜΕΤΡΗΤΑ] για να ενεργοποιήσετε την νέα SD κάρτα . Αφού ολοκληρωθεί η διαδικασία πατάτε το πλήκτρο [C] για να βγείτε από αυτή τη λειτουργία.

BACK UP/RESTORE

Αυτή η λειτουργία επιτρέπει στους χρήστες να αποθηκεύσουν όλα τα δεδομένα προγραμματισμού (τμήματα - είδη - κατηγορίες) στην SD της μηχανής πριν γεμίσει η SD της μηχανής. Αφού αντικαταστήσετε την SD με νέα, μπορείτε να την ανατροφοδοτήσετε με τα αποθηκευμένα στοιχεία από την ταμειακή.

Χρησιμοποιείτε τα πλήκτρα [↑] ή [↓] για να επιλέξετε στο μενού το «BACK UP / RESTORE» και πατάτε [ΜΕΤΡΗΤΑ] για αποδοχή.

● BACKUP DATA

Επιλέγετε το BACKUP DATA και πατάτε [ΜΕΤΡΗΤΑ] για αποδοχή. Στην οθόνη εμφανίζεται το μήνυμα <OK>.

● RESTORE DATA

Επιλέγετε το RESTORE DATA και πατάτε [ΜΕΤΡΗΤΑ] για αποδοχή. Στην οθόνη εμφανίζεται το μήνυμα <OK>.

ΑΝΑΦΟΡΕΣ –X-

Χρησιμοποιείτε τα πλήκτρα [↑] ή [↓] για να επιλέξετε στο μενού «ΑΝΑΦΟΡΕΣ –X-» και πατάτε [ΜΕΤΡΗΤΑ] για αποδοχή.

Τα στοιχεία που μπορούν να επιλεγούν είναι τα παρακάτω:

ΗΜΕΡΗΣΙΑ ΣΥΝΟΛΑ
ΑΝΑΦ.ΕΙΔΩΝ ΗΜΕΡΑΣ
ΑΝΑ ΦΠΑ
ΑΝΑΦ. ΤΜΗΜΑΤΩΝ
ΑΝΑΦ. ΚΑΤΗΓΟΡΙΩΝ
ΑΝΑΦ.ΜΕΤΡΗΤΩΝ/ΣΥΡΤ
ΑΝΑΦ. ΧΕΙΡΙΣΤΩΝ
ΑΝΑΦ.ΑΠΟΣΤ.SERVER
ΕΜΦΑΝ. ΕΙΣΠΡΑΞΕΩΝ
ΠΕΡΙΟΔΙΚΗ ΣΥΝΟΛΩΝ
ΠΕΡΙΟΔΙΚΗ ΕΙΔΩΝ
ΤΙΜΟΛΟΓΙΑ

ΗΜΕΡΗΣΙΑ ΣΥΝΟΛΑ

Με αυτήν την επιλογή μπορείτε να εκτυπώσετε τις ημερήσιες πωλήσεις, τις ειδικές περιπτώσεις π.χ. εκπώσεις, αυξήσεις, αλλαγές κ.α., την ανάλυση του ταμείου και γενικά την ημερήσια εικόνα πωλήσεων – ταμείου. Αυτό το δελτίο μπορείτε να το εκδώσετε όσες φορές θέλετε κατά τη διάρκεια της ημέρας χωρίς να μηδενίζονται τα ημερήσια σύνολα.

Σημείωση: Μπορείτε να εκδώσετε αυτήν την αναφορά και με τη συντόμηση 101 – [ΜΕΡ.ΣΥΝ] όταν βρίσκεστε μέσα στις πωλήσεις.

ΑΝΑΦ.ΕΙΔΩΝ ΗΜΕΡΑΣ

Με αυτήν την επιλογή μπορείτε να εκτυπώσετε τις πωλήσεις των ειδών που έχουν κινηθεί στην διάρκεια της ημέρα.

1. <ΟΛΑ ΤΑ ΕΙΔΗ> Επιλέγετε και πατάτε [ΜΕΤΡΗΤΑ] για αποδοχή. (εκτυπώνονται όλα τα είδη)
2. <ΠΩΛΗΘΕΝΤΑ> Επιλέγετε και πατάτε [ΜΕΤΡΗΤΑ] για αποδοχή. (εκτυπώνονται μόνο τα πωληθέντα είδη)

Τις πωλήσεις των ειδών μπορείτε να τις μηδενίσετε μέσα από την επιλογή «**ΜΗΔΕΝ.ΕΙΔΩΝ ΗΜΕΡΑΣ**» του βασικού μενού «**ΜΗΔΕΝΙΣΜΟΣ ΑΝΑΦ-X**»

ΑΝΑ ΦΠΑ

Με αυτήν την επιλογή εκτυπώνεται αναφορά ειδών ανά ΦΠΑ.

- 1.ΑΡ.ΦΠΑ. Επιλέγετε το ΦΠΑ που θέλετε και πατάτε [ΜΕΤΡΗΤΑ] για αποδοχή ή πατάτε μόνο [ΜΕΤΡΗΤΑ] εάν θέλετε να σας εκτυπώσει όλα τα ΦΠΑ.

ΑΝΑΦ. ΤΜΗΜΑΤΩΝ

Με αυτήν την επιλογή μπορείτε να εκτυπώσετε τις πωλήσεις των τμημάτων που έχουν κινηθεί στην διάρκεια της ημέρας. Αυτό το δελτίο πρέπει να το πάρετε πριν το δελτίο Z, γιατί με την έκδοση του δελτίου Z μηδενίζονται αυτόματα οι πωλήσεις τμημάτων ημέρας.

ΑΝΑΦ. ΚΑΤΗΓΟΡΙΩΝ

Με αυτήν την επιλογή μπορείτε να εκτυπώσετε τις πωλήσεις ανά κατηγορία των ειδών που έχουν πωληθεί. Αυτό το δελτίο πρέπει να το πάρετε πριν το δελτίο Z, γιατί με την έκδοση του δελτίου Z μηδενίζονται αυτόματα οι πωλήσεις στις κατηγορίες.

ΑΝΑΦ.ΜΕΤΡΗΤΩΝ /ΣΥΡΤ

Με αυτήν την επιλογή μπορείτε να εκτυπώσετε την ανάλυση των ημερήσιων εισπράξεων και πωλήσεων.

ΑΝΑΦ. ΧΕΙΡΙΣΤΩΝ

Με αυτήν την επιλογή μπορείτε να εκτυπώσετε τις πωλήσεις που έχουν κάνει οι χειριστές. Αυτό το δελτίο πρέπει να το πάρετε πριν το δελτίο Z, γιατί με την έκδοση του δελτίου Z μηδενίζονται αυτόματα οι πωλήσεις των χειριστών.

ΑΝΑΦ.ΑΠΟΣΤ.SERVER

Με αυτήν την επιλογή μπορείτε να εκτυπώσετε όλες τις αποστολές δεδομένων που έχουν γίνει.

ΕΜΦΑΝ. ΕΙΣΠΡΑΞΕΩΝ

Με αυτήν την επιλογή εμφανίζονται οι ημερήσιες εισπράξεις στην οθόνη της ταμειακής.

ΠΕΡΙΟΔΙΚΗ ΣΥΝΟΛΩΝ

Με αυτήν την επιλογή εκτυπώνεται συγκεντρωτικός έλεγχος ταμείου από την τελευταία ημερομηνία μηδενισμού του.

ΠΕΡΙΟΔΙΚΗ ΕΙΔΩΝ

Με αυτήν την επιλογή εκτυπώνονται τα συγκεντρωτικά σύνολα ειδών από την προηγούμενο μηδενισμό τους.

ΤΙΜΟΛΟΓΙΑ

Μπορούμε να εκτυπώσουμε τα τιμολόγια που έχουν εκδοθεί ΒΑΣΕΙ ΗΜΕΡΑΣ, ΒΑΣΕΙ ΑΡΙΘΜΟΥ ΤΙΜΟΛ. ή ΒΑΣΕΙ ΑΦΜ πελατη

ΜΗΔΕΝΙΣΜΟΣ ΑΝΑΦ-Χ-

Χρησιμοποιείτε τα πλήκτρα [↓] ή [↑] για να επιλέξετε στο μενού «ΜΗΔΕΝΙΣΜΟΣ ΑΝΑΦ -Χ-» και πατάτε [ΜΕΤΡΗΤΑ] για αποδοχή.

Με αυτήν την επιλογή έχετε τη δυνατότητα να μηδενίσετε ορισμένα στοιχεία τα οποία δεν μηδενίζονται με το ημερήσιο δελτίο Z και κάθε φορά αυξάνονται προοδευτικά (π.χ. μηνιαίος στατιστικός έλεγχος πωλήσεων ειδών, μηνιαίος έλεγχος Συνόλων κλπ)

Τα στοιχεία που μπορούν να επιλεγούν είναι τα παρακάτω: Με τα πλήκτρα [↓] ή [↑] επιλέγετε κάθε μια από τις επιλογές και πατάτε [ΜΕΤΡΗΤΑ] για αποδοχή.

ΜΗΔΕΝ.ΕΙΔΩΝ ΗΜΕΡΑΣ
ΜΗΔ.ΣΥΝΟΛΩΝ ΠΕΡΙΟΔ
ΜΗΔ.ΕΙΔΩΝ ΠΕΡΙΟΔ

ΜΗΔΕΝ.ΕΙΔΩΝ ΗΜΕΡΑΣ

Με αυτήν την επιλογή μηδενίζετε τις ημερήσιες κινήσεις ειδών.

ΜΗΔ.ΣΥΝΟΛΩΝ ΠΕΡΙΟΔ

Με αυτήν την επιλογή μηδενίζετε την Περιοδική Αναφορά Συνόλων.

ΜΗΔ.ΕΙΔΩΝ ΠΕΡΙΟΔ

Με αυτήν την επιλογή μηδενίζετε την Περιοδική Αναφορά Ειδών.

Z ΗΜΕΡΑΣ

Χρησιμοποιείτε τα πλήκτρα [↓] ή [↑] για να επιλέξετε στο μενού «-Z- ΗΜΕΡΑΣ» και πατάτε [ΜΕΤΡΗΤΑ] για αποδοχή.

Τα στοιχεία που μπορούν να επιλεγούν είναι τα παρακάτω: Με τα πλήκτρα [↓] ή [↑] επιλέγετε κάθε μια από τις επιλογές και πατάτε [ΜΕΤΡΗΤΑ] για αποδοχή.

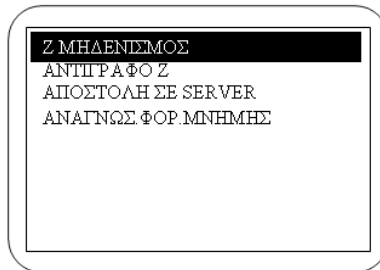

Z ΜΗΔΕΝΙΣΜΟΣ (Φορολογική Αναφ. Ημέρας)

Με την επιλογή αυτή εκδίδεται το δελτίο ημερήσιας κίνησης Z και ενταμιεύονται στην φορολογική μνήμη της μηχανής τα σύνολα της ημερήσιας κίνησης .

Μπορείτε να εκδώσετε την φορολογική Αναφορά Z με τους εξής τρόπους.

1. Από το παραπάνω μενού επιλέγετε < Z ΜΗΔΕΝΙΣΜΟΣ > και πατάτε [ΜΕΤΡΗΤΑ]
2. Πατάτε παρατεταμένα το πλήκτρο [ΧΕΙΡΙΣΤΗΣ / -Z-]
3. Πατάτε (501) – [ΜΕΡ.ΣΥΝ] ενώ βρίσκεστε στις πωλήσεις.

Μετά την έκδοση του Z αυτόματα εκτυπώνεται το " ΔΕΛΤΙΟ ΥΠΟΓΡΑΦΗΣ ΗΜΕΡΗΣΙΩΝ ΔΕΔΟΜΕΝΩΝ " (ΠΑΗΨΣ) ως παράνομη απόδειξη , το οποίο όμως θεωρείται αναπόσπαστο τμήμα του δελτίου Z.

Η μηχανή εμφανίζει στην οθόνη

ΣΩΣΤΗ ΜΕΤΑΦ.ΣΤΟΙΧ? ΟΧΙ>[X] ΝΑΙ>[ΜΕΤΡ]

Πιέζετε ΜΕΤΡΗΤΑ για να ολοκληρωθεί η μεταφορά του ηλεκτρονικού ημερολογίου.
Στη χαρτοταινία θα εκτυπωθεί

**“ ΒΕΒΑΙΩΝΕΤΑΙ Η ΕΠΙΤΥΧΗΣ ΗΜΕΡΗΣΙΑ
ΗΛΕΚΤΡΟΝΙΚΗ ΜΕΤΑΦΟΡΑ ΔΕΛΤΙΩΝ ΜΕ ΕΥΘΥΝΗ ΤΟΥ ΚΑΤΟΧΟΥ ”**

Σαν τελευταίο βήμα η ταμειακή θα προσπαθήσει να αποστείλει τα δεδομένα στον SERVER της ΓΓΠΣ. Εάν η αποστολή ολοκληρωθεί επιτυχώς εκτυπώνεται στην χαρτοταινία ο Αριθμός του Z και το μήνυμα ότι έχει γίνει σωστή αποστολή.

Παράδειγμα απόδειξης με σωστή αποστολή δεδομένων.

Z=56
ΕΠΙΤΥΧΗΣ
ΑΠΟΣΤΟΛΗ
ΣΤΟΙΧΕΙΩΝ
ΣΤΟΝ SERVER

Εάν δεν επιτύχει η αποστολή, δεν εκτυπώνεται τίποτε στην χαρτοταινία. Η ταμειακή θα προσπαθήσει αυτόματα μετά από την έκδοση νέου Z να αποστείλει και τα προηγούμενα ανεπιτυχή δεδομένα.

Φυσικά μπορείτε και έχοντας συνδέσει την ταμειακή στο δίκτυο ή ευρισκόμενοι σε μέρος που το σήμα της κινητής είναι ικανοποιητικό να επιλέξετε χειροκίνητα από το μενού Z- ΗΜΕΡΑΣ >ΑΠΟΣΤΟΛΗ ΣΤΟΝ SERVER την αποστολή των δεδομένων σας.

Ο κάτοχος της μηχανής είναι υποχρεωμένος να φυλάσσει όλα τα δελτία Z και τα δελτία υπογραφής που εκδίδονται από την μηχανή.

ΑΝΤΙΓΡΑΦΟ Z

Με αυτήν την επιλογή επανεκτυπώνεται αυτόματα την τελευταία Αναφορά Z. Απαραίτητη προϋπόθεση να μην έχετε εκδοσει καμία απόδειξη μετά την έκδοση του Αρχικού Z.

ΑΠΟΣΤΟΛΗ ΣΕ SERVER

Με αυτήν την επιλογή στέλνετε τα δεδομένα στον SERVER της ΓΓΠΣ αν έχει προηγηθεί μη επιτυχημένη αποστολή των δεδομένων μετά την έκδοση αναφοράς Z.

ΑΝΑΓΝΩΣΗ ΦΟΡΟΛ.ΜΝΗΜΗΣ

Σχηματική παράσταση

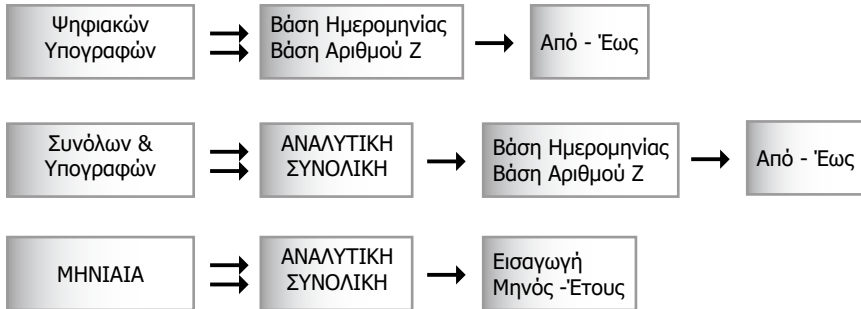

1. Πατήστε το πλήκτρο [ΜΕΝΟΥ] για να εμφανισθούν οι επιλογές του μενου στην οθόνη.
 2. Χρησιμοποιήστε τα πλήκτρα [↓] ή [↑] για να επιλέξετε -Z - ΗΜΕΡΑΣ και πατήστε [ΜΕΤΡΗΤΑ] για να εισέλθετε σε αυτό το Υπομενού.
 3. Χρησιμοποιήστε τα πλήκτρα [↓] ή [↑] για να επιλέξετε ΑΝΑΓΝΩΣ. ΦΟΡ. ΜΝΗΜΗΣ και πατήστε [ΜΕΤΡΗΤΑ] για αποδοχή.
 4. Με τα πλήκτρα [↓] ή [↑] επιλέξτε μία από τις επιλογές και πατήστε το πλήκτρο [ΜΕΤΡΗΤΑ].
- Ανάλογα με τις επιλογές που θα εμφανισθούν στην συνέχεια μπορείτε να επιλέξετε από τα κάτωθι.

Στην επιλογή ΒΑΣΗ ΗΜΕΡΟΜΗΝΙΑΣ:

Η οθόνη εμφανίζει:

<ΑΠΟ ΕΩΣ ΗΜΕΡ(12Ψ)>, πληκτρολογήστε την ημερομηνία ως εξής ΗΗΜΜΕΕΗΗΜΜΕΕ, (όπου ΗΗ=Ημερα ΜΜ=Μήνα ΕΕ=Έτος). Τα πρώτα 6 ψηφία αντιπροσωπεύουν την ημερομηνία έναρξης και τα τελευταία 6 την ημερομηνία λήξης. Τέλος πατήστε το πλήκτρο [ΜΕΤΡΗΤΑ].

Π.χ.: Από 11/03/2013 to 14/03/2009

Πληκτρολογήστε 110313140313 [ΜΕΤΡΗΤΑ]

Στην επιλογή ΒΑΣΗ ΑΡΙΘΜΟΥ Ζ.:

Η οθόνη εμφανίζει:

<ΑΠΟ ΕΩΣ ΗΜΕΡ(8Ψ)>. Ο τρόπος που πρέπει να πληκτρολογήσουμε αυτά τα 8 ψηφία είναι.π.χ «ΑΑΑΑΤΤΤΤ», όπου τα πρώτα 4 (ΑΑΑΑ) αντιπροσωπεύουν το αρχικό Ζ και τα επόμενα 4 (ΤΤΤΤ) το τελευταίο Ζ. Τέλος πατήστε το πλήκτρο [ΜΕΤΡΗΤΑ].

Π.χ.: Από Ζ 12 έως Ζ 23

Πληκτρολογήστε 00120023 [ΜΕΤΡΗΤΑ]

Στην επιλογή ΜΗΝΑΣ:“(ΜΜ ΧΧΧΧ)

Πρέπει να πληκτρολογήσουμε 6 ψηφία (ΜΜΥΥΥΥ) όπου, ΜΜ = Μήνας ΥΥΥΥ=έτος. Τέλος πατήστε το πλήκτρο [ΜΕΤΡΗΤΑ].

Π.χ.: 11/2013

Πληκτρολογήστε 112013 [ΜΕΤΡΗΤΑ]

ΑΝΑΦΟΡΕΣ για Εστιατόρια

Αναφορά με εκτύπωση των Ανοικτών Τραπεζιών

Πατάτε το πλήκτρο [ΕΠΙΠ 2] και μετά το πλήκτρο [ΤΡΑΠΕΖΙ].

Επιλέξτε 01. ΕΚΤΥΠΩΣΗ ΑΝΟΙΚΤΩΝ ΤΡΑΠΕΖΙΩΝ

Στην εκτύπωση εμφανίζονται όλα τα ανοικτά τραπέζια.

Αναλυτική εκτύπωση συγκεκριμένου Τραπεζιού

* Πατάτε το πλήκτρο [ΕΠΙΠ 2] και μετά το πλήκτρο [ΤΡΑΠΕΖΙ].

*** Επιλέξτε 02. ΠΑΡΑΓΓ.ΤΡΑΠΕΖΙΟΥ**

Στην οθόνη εμφανίζεται ΑΡ. ΤΡΑΠΕΖΙΟΥ.

* Πληκτρολογήστε τον αριθμό τραπέζιου και [ΟΚ]

Στην εκτύπωση εκτυπώνονται αναλυτικά όλα τα είδη στο τραπέζι από όλες τις παραγγελίες.

Αναλυτική εκτύπωση Όλων των Ανοικτών Τραπεζιών

* Πατάτε το πλήκτρο [ΕΠΙΠ 2] και μετά το πλήκτρο [ΤΡΑΠΕΖΙ].

*** Επιλέξτε 03. ΑΝΑΛ. ΕΚΤΥΠ. ΟΛΩΝ**

Στην εκτύπωση εκτυπώνονται αναλυτικά όλα τα τραπέζια με τα είδη τους από όλες τις παραγγελίες.

ΣΧΟΛΙΑ ΓΙΑ ΤΗΝ ΜΕΤΑΦΟΡΑ ΑΡΧΕΙΩΝ

Αρχικά εκτυπώνουμε το ημερήσιο δελτίο Z από την μηχανή με την επιλογή ΜΗΔΕΝΙΣΜΟΙ – Z . Με το πέρασ της εκτύπωσης αυτόματα εκτυπώνεται και η ΠΑΗΨ της ημέρας συνυπολογισμένου και του «Z» που έχει εκτυπωθεί.

Ο χειριστής έχει την δυνατότητα να μεταφέρει τα αρχεία από την προσωρινή μνήμη αποθήκευσης ημερήσιων δεδομένων στον Η/Υ μέσω της αποσπώμενης κάρτας SD.

ΠΑΡΑΤΗΡΗΣΕΙΣ ΠΟΥ ΑΦΟΡΟΥΝ ΤΗΝ ΚΑΡΤΑ SD :

Εάν δεν είναι τοποθετημένη η κάρτα SD κατά την έκδοση του Z η μηχανή εμφανίζει «ΔΕΝ ΥΠΑΡΧΕΙ SD ΚΑΡΤΑ»

Πρέπει να τοποθετήσετε την κάρτα SD και να πατήσετε [ΜΕΤΡΗΤΑ] για να ολοκληρωθεί η διαδικασία του Z.

Εάν η SD που χρησιμοποιείτε δεν έχει ξαναχρησιμοποιηθεί από την μηχανή, τότε στην οθόνη εμφανίζεται το μήνυμα «Η SD ΔΕΝ ΕΧΕΙ ΕΓΚΡΙΘΕΙ »

Για να μορφοποιήσετε την κάρτα SD ώστε να είναι έτοιμη για χρήση από την Ταμειακή θα πρέπει να πάτε στο μενού ΗΛΕΚΤΡΟΝΙΚΟ ΑΡΧΕΙΟ και να επιλέξετε ΔΙΑΧΕΙΡΙΣΗ SD.

Εάν ο ελεύθερος χώρος στην SD κοντεύει να γεμίσει τότε η ταμειακή μηχανή προειδοποιεί τον χρήστη με τα κάτωθι μηνύματα τα οποία ξεκινούν τις τελευταίες 7 ημέρες προτού γεμίσει. Τα μηνύματα επαναλαμβάνονται μετά από την έκδοση κάθε Αναφοράς Z σύμφωνα με τον κάτωθι πίνακα.

Υπόλοιπο Ημερών	Beep	Μήνυμα στην οθόνη
7	1	Η ΚΑΡΤΑ ΓΕΜΙΖΕΙ ΣΕ 7 ΗΜΕΡΕΣ
6	2	Η ΚΑΡΤΑ ΓΕΜΙΖΕΙ ΣΕ 6 ΗΜΕΡΕΣ
5	3	Η ΚΑΡΤΑ ΓΕΜΙΖΕΙ ΣΕ 5 ΗΜΕΡΕΣ
4	4	Η ΚΑΡΤΑ ΓΕΜΙΖΕΙ ΣΕ 4 ΗΜΕΡΕΣ
3	5	Η ΚΑΡΤΑ ΓΕΜΙΖΕΙ ΣΕ 3 ΗΜΕΡΕΣ
2	6	Η ΚΑΡΤΑ ΓΕΜΙΖΕΙ ΣΕ 2 ΗΜΕΡΕΣ
1	7	Η ΚΑΡΤΑ ΓΕΜΙΣΕ ΑΛΛΑΞΤΕ ΚΑΡΤΑ

Πρέπει να χρησιμοποιήσετε νέα SD στην οποία η μηχανή θα κάνει αυτόματα format (βλέπε ΔΙΑΧΕΙΡΙΣΗ SD).

Εάν κατά την μεταφορά των αρχείων υπάρξει πρόβλημα στην SD πρέπει να επαναλάβετε μέχρι να γίνει επιτυχής μεταφορά των αρχείων, διαφορετικά η μηχανή δεν λειτουργεί.

ΠΡΟΓΡΑΜΜΑ ΕΠΙΚΟΙΝΩΝΙΑΣ ΤΑΜΕΙΑΚΗΣ ΜΕ Η/Υ

Αυτή η Ταμειακή υποστηρίζεται από το πρόγραμμα επικοινωνίας «ManageECR.exe». Αντιγράψτε το από το CD, το οποίο επισυνάπτεται στην Ταμειακή.

Σύνδεση στο πρόγραμμα

Υπάρχουν δύο χρήστες από προεπιλογή, ο ένας είναι ο διαχειριστής, και ο άλλος είναι κανονικός χρήστης. Το όνομα και ο κωδικός πρόσβασης του διαχειριστή είναι «ics», καθώς και το όνομα και ο κωδικός πρόσβασης του κανονικού χρήστη είναι «AA».

Σημείωση: το όνομα και ο κωδικός πρόσβασης του διαχειριστή είναι αμετάβλητα, και μπορείτε να συνδεθείτε σαν διαχειριστής για να ρυθμίσετε άλλους κανονικούς χρήστες.

Σύνδεση σαν διαχειριστής:

Κάντε διπλό κλικ στο «ManageECR.exe» και δώστε το όνομα του διαχειριστή και "ics" σαν κωδικό πρόσβασης στο αναδυόμενο παράθυρο, και στη συνέχεια κάντε κλικ στο κουμπί 'OK' για να συνδεθείτε.

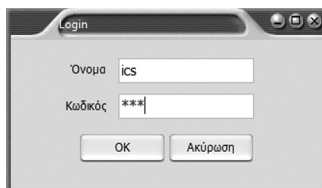

Μετά τη σύνδεση, μπορείτε να επιλέξετε από το μενού Προγραμματισμός > Αλλαγή Κωδικού και να κάνετε προσθήκη, μεταβολή και διαγραφή χρηστών.

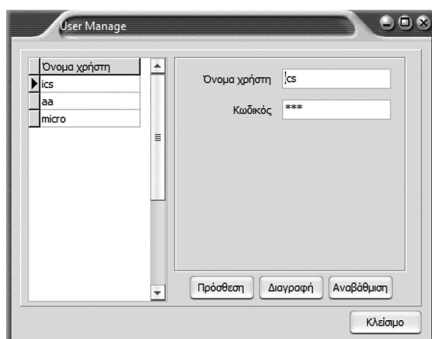

Για σύνδεση σαν κανονικός χρήστης:

Κάντε διπλό κλικ στο «ManageECR.exe» , και δώστε όνομα και κωδικό πρόσβασης του χρήστη στο παράθυρο που θα εμφανισθεί. Στη συνέχεια κάντε κλικ στο «OK» για συνέχεια.



Ρύθμιση Επικοινωνίας

Υπάρχουν τρεις τρόποι να συνδέσετε την Ταμειακή με τον Η/Υ: RS232, USB, Ethernet.

Για να συνδεθείτε μέσω της θύρας USB

- α) Χρησιμοποιήστε το καλώδιο USB για να συνδεθείτε μέσω θύρας USB.
(η σύνδεση μέσω USB χρησιμοποιείται μόνο για προγραμματισμό)



- β) Επιλέξτε τον αντίστοιχο driver (ανάλογα με το λειτουργικό σύστημα που διαθέτετε).

Σημείωση: Software 'VCPDriver_V1.1_Setup.exe' is for 32 bit XP system
Software 'VCP_V1.3.1_Setup.exe' is for for 32 bit WIN7/VISTA system.
Software 'VCP_V1.3.1_Setup_x64.exe' is for is for 64 bit WIN7/VISTA system

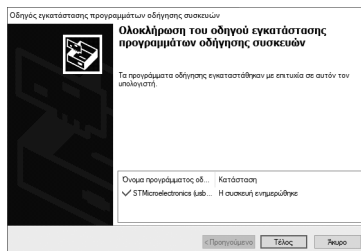
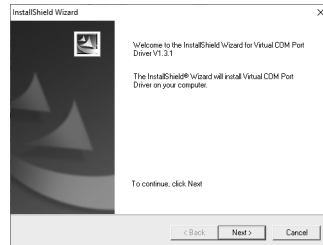
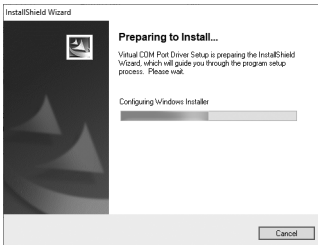

εγκατάσταση του ως άνω driver δημιουργεί μία εικονική θύρα COM περιγράψουμε πιο κάτω τον τρόπο που μπορείτε να ανακαλύψετε την θύρα αυτή:

Εύρεση της θύρας COM για να συνδέσουμε την Ταμειακή.

Ακολουθήστε τα βήματα παρακάτω για να μάθετε σε ποια θύρα μπορεί να συνδεθεί η ταμειακή μηχανή. Δεξί κλικ στο εικονίδιο "Ο υπολογιστής μου" στην επιφάνεια εργασίας, και επιλέξτε «Διαχείριση»:

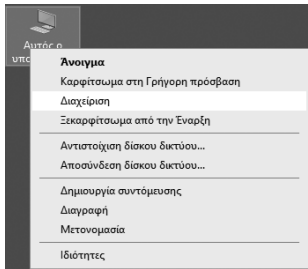

Επιλέξτε Διαχείριση

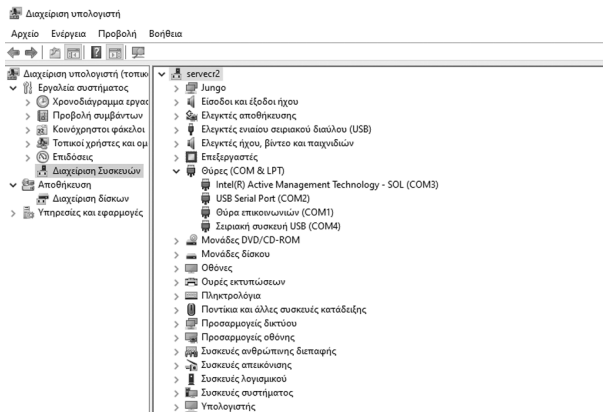

Στο πρόγραμμα επικοινωνίας τα κάτωθι μενού είναι διαθέσιμα

Αρχείο

Αρχείο(F) Αναφορές(R) Προγράμ...
Είδη
Τμήματα
Κατηγορίες
Παράμετροι
GPRS/Ethernet
Λεκτικό
Εικόνα στο κάτω μέρος
Εξοδος

Αναφορές

Αναφορές(R) Προγραμματισμός(S)
Ειδών
Τμημάτων
Κατηγοριών
Ανάγνωση Φορ. Μνήμης
Ηλεκτρονικού Αρχείου

Προγραμματισμός

Προγραμματισμός(S) Βοήθ
ΦΗΜ
Αλλαγή Κωδικού
Έλεγχος

Επιλέξτε από το μενού Προγραμματισμός > ΦΗΜ για να ρυθμίσετε στο πρόγραμμα σε ποια θύρα είναι συνδεδεμένη η Ταμειακή μας μηχανή.

Προγραμματισμός Επικοινωνίας

Πρώτο Προηγούμενο Επόμενο Τελευταίο Εισαγωγή Διαγραφή Διάβρωση Αποστολή Ακύρωση Προσάρθρωση

Αλλαγή Κατάσταση

Επιλογή σύνδεσης
 UDP COM

Όνομα μηχανής CC

IP Address 192.168.0.99 Port 5002

COM COM2 Baudrate 115200

Εμφάνισε την επικοινωνία

Εφαρμογή Αλλαγών Εξοδος

ε) Μετά τις ρυθμίσεις, μπορείτε να κάνετε κλικ «Επικοινωνία / Test» για τη δοκιμή της επικοινωνίας

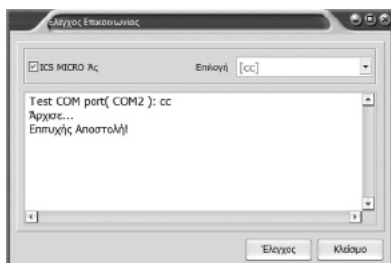

Για να συνδεθείτε μέσω της θύρας Ethernet

α. Χρησιμοποιήστε το καλώδιο σύνδεσης Ethernet για να συνδέσετε την Ταμειακή με τον υπολογιστή.



β. Κάντε κλικ στο 'Προγραμματισμός > ΦΗΜ' για να ρυθμίσετε την επικοινωνία:

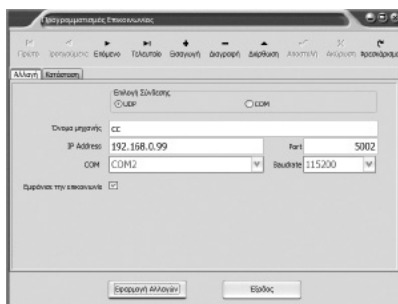

γ. Μετά τη ρύθμιση, μπορείτε να κάνετε κλικ «Επικοινωνία / Test» για να ελέγξετε την επικοινωνία.

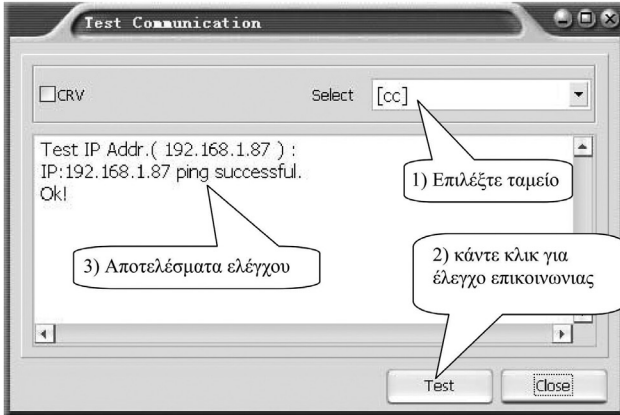

Επιλογή τρόπου αποστολής GPRS / Ethernet

Κάντε κλικ στο «Αρχείο > GPRS Ρύθμιση» για να ορίσετε τις παραμέτρους **GPRS**. Για να συνδεθείτε με τον SERVER της ΓΠΠΣ πρέπει να ρυθμίσετε τις κάτωθι παραμέτρους «GPRS APN», «GPRS User Name», «GPRS Password» και τέλος επιλέξτε το ' GPRS», σαν τρόπος σύνδεσης με τον SERVER.

Για να συνδεθείτε με το διακομιστή μέσω **Ethernet**, θα πρέπει να ορισθούν τα κάτωθι:» «NETMARK», «GATEWAY» και «IP Ethernet» για να ρυθμίσετε τις παραμέτρους Ethernet με το χέρι ή απλά κάντε κλικ στο κουμπι «DHCP_FLAG» το στοιχείο για να πάρει η Ταμειακή αυτόματα τις παραμέτρους του Ethernet.

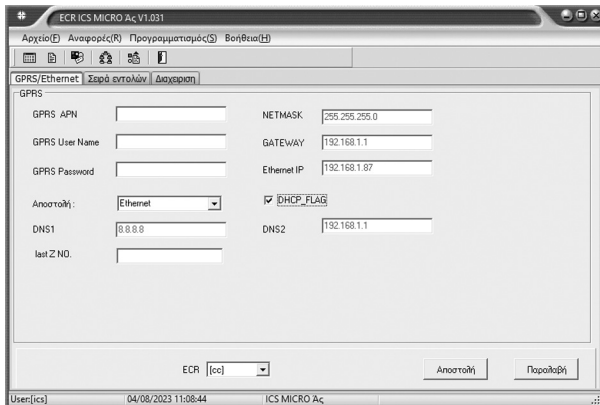

Ενημέρωση Τμημάτων

Επιλέξτε Αρχείο > Τμήματα

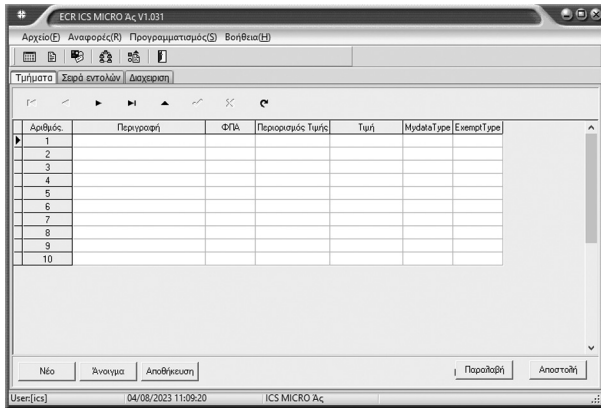

Ενημέρωση Ειδών

Επιλέξτε από το μενού Αρχείο > Είδη

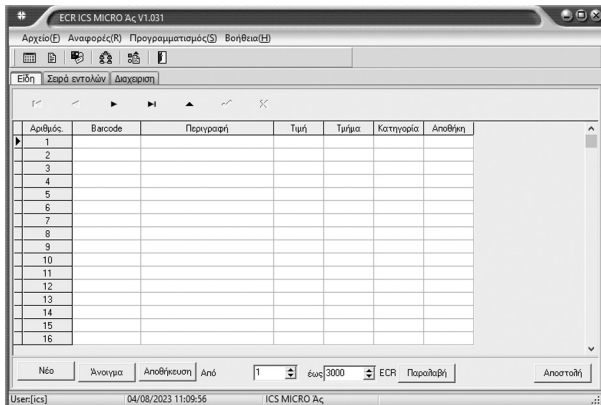

Προγραμματισμός Τίτλου Υπότιτλου

Επιλέξτε από το μενού Αρχείο > Παράμετροι.

Στο παράθυρο που εμφανίζεται επιλέγουμε Λεκτικό και Ευχαριστήριο

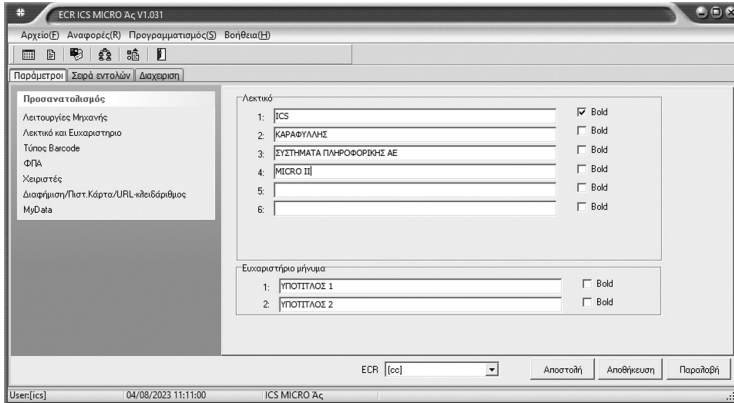

Ενημέρωση γραφικού

Επιλέξτε Αρχείο > Είκονα στο πάνω μέρος. Στην οθόνη εμφανίζεται ένα παράθυρο για να επιλέξουμε το γραφικό που θα εκτυπώνεται στο πάνω μέρος της απόδειξης.

Σημείωση το γραφικό πρέπει να είναι τύπου bmp και μεγέθους μικρότερο από 4K.

Ενημέρωση ταμειακής με τον κλειδάριθμο AES

Επιλέξτε Αρχείο > Παράμετροι .

Στην οθόνη εμφανίζεται το κάτωθι παράθυρο .

Επιλέγουμε Διαφήμιση/Πιστ.Κάρτα/URL-κλειδάριθμος

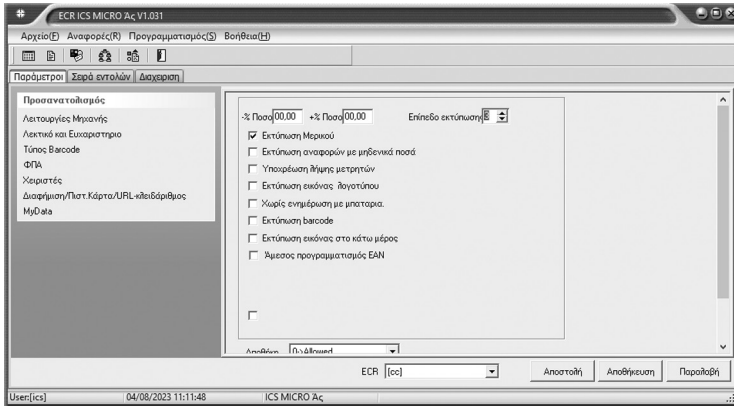

Τα στοιχεία που πρέπει να συμπληρωθούν είναι τα κάτωθι:

Κλειδάριθμος.

Είναι μία σειρά από χαρακτήρες που μας δίνονται κατά την δήλωση της Ταμειακής .

URL

Είναι η διεύθυνση που θα αποστέλλονται τα δεδομένα της Ταμειακής

VAT Reg No

Είναι το ΑΦΜ του κατόχου την Ταμειακή μηχανή

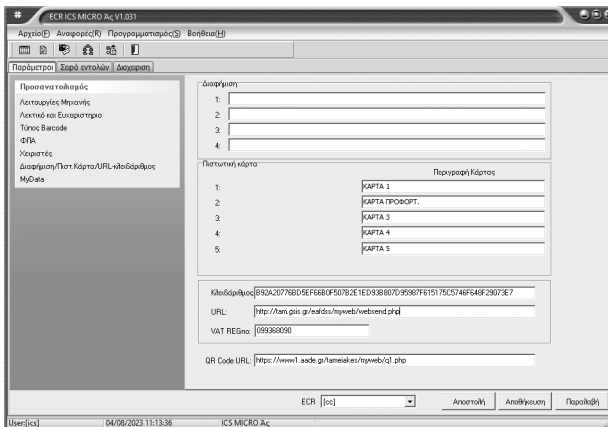

ΦΟΡΟΛΟΓΙΚΗ ΑΝΑΦΟΡΑ

Κάντε κλικ στο μενού 'Αναφορές > Ανάγνωση Φορολογικής μνήμης για λήψη Φορολογικής Αναφοράς

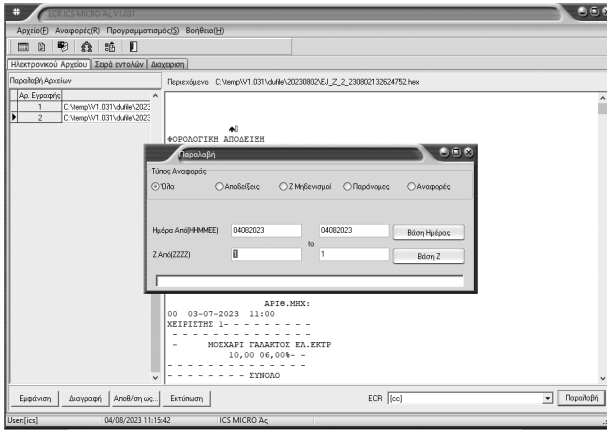

ΛΕΙΤΟΥΡΓΙΑ ΑΠΟΜΑΚΡΥΣΜΕΝΗΣ ΑΝΑΒΑΘΜΙΣΗΣ

Η Φ.Τ.Μ. ελέγχει στον server για νέα έκδοση προγράμματος αυτόματα κατά την διάρκεια της έκδοσης του Ζ.

Εφόσον υπάρχει διαθέσιμη νέα έκδοση, θα εμφανιστεί στην οθόνη:

ΒΡΕΘΗΚΕ ΝΕΑ VERSION

C=ΑΚΥΡΩΣΗ ΟΚ-ΜΕΤΡΗΤΑ

Στην περίπτωση που καθυστερήσετε την αποδοχή και δεν υπάρχει πλέον στην οθόνη η παραπάνω ένδειξη, θα πρέπει να περιμένετε μερικά λεπτά ή να εκδώσετε εκ νέου δελτίο Ζ ώστε να εμφανιστεί ξανά. (Υπάρχει επίσης στο μενού ΠΡΟΓΡΑΜΜΑΤΙΣΜΟΣ η επιλογή ΑΝΑΒΑΘΜΙΣΗ ΑΠΟ SERVER όπου μπορεί να γίνει έλεγχος νέας έκδοσης με μη αυτόματο τρόπο).

Για να προχωρήσει η διαδικασία της αναβάθμισης πρέπει να πατήσετε [ΜΕΤΡΗΤΑ]

Η ένδειξη **ΒΡΕΘΗΚΕ ΝΕΑ VERSION C=ΑΚΥΡΩΣΗ ΟΚ-ΜΕΤΡΗΤΑ** θα παραμείνει στην οθόνη καθ' όλη τη διάρκεια του κατεβάσματος του firmware από τον server (περίπου ένα με δύο λεπτά).

Όταν ολοκληρωθεί το κατέβασμα του firmware θα εμφανιστεί στην οθόνη **ΑΝΑΒΑΘΜΙΣΗ ΠΡΟΓΡΑΜΜΑΤΟΣ ΠΑΤΗΣΤΕ ΜΕΤΡΗΤΑ**, πατάτε [ΜΕΤΡΗΤΑ]

Στην οθόνη θα εμφανιστεί **ΕΓΓΡΑΦΗ ΔΕΔΟΜΕΝΩΝ ΕΝΗΜΕΡΩΣΗ...**

Στο στάδιο αυτό, η οθόνη της ταμειακής θα παραμένει χωρίς κάποια ένδειξη (μόνο φωτισμός) για περίπου ένα λεπτό και στη συνέχεια η μηχανή θα κάνει μόνη της επανεκκίνηση.

Προσοχή: Δεν πρέπει να απενεργοποιήσετε ή να επανεκκινήσετε την ταμειακή μηχανή κατά τη διάρκεια της παραπάνω διαδικασίας αναβάθμισης διότι θα δημιουργηθεί πρόβλημα το οποίο είναι δυνατόν να αποκατασταθεί μόνο κατόπιν αποστολής της Φ.Τ.Μ. στην αντιπροσωπεία.

Μετά την επανεκκίνηση θα εκτυπωθούν τα στοιχεία της νέας έκδοσης και θα εμφανιστεί στην οθόνη η ένδειξη **NEW VERSION Upgrade successful.**

Η απομακρυσμένη αναβάθμιση έχει ολοκληρωθεί.

ΔΙΑΔΙΚΑΣΙΑ ΟΡΙΣΤΙΚΗΣ ΠΑΥΣΗΣ

Η διαδικασία αυτή γίνεται μόνο από εξουσιοδοτημένο τεχνικό με χρήση της επιλογής ΟΡΙΣΤΙΚΗ ΠΑΥΣΗ ΦΗΜ στο μενού SERVICE και προαπαιτεί ότι δεν εκκρεμεί ανοικτή ημέρα καθώς και την προμήθεια του κωδικού οριστικής παύσης από την αντιπροσωπεία.

Προσοχή: Η διαδικασία αυτή, εφόσον ολοκληρωθεί, δεν μπορεί να αναιρεθεί!

Επιλέγετε ΟΡΙΣΤΙΚΗ ΠΑΥΣΗ ΦΗΜ και πατάτε ΜΕΤΡΗΤΑ.

Στην οθόνη θα εμφανιστεί ΚΩΔΙΚΟΣ ΑΔΕΙΑΣ

Εισάγετε τον κωδικό οριστικής παύσης και πατάτε ΜΕΤΡΗΤΑ

Η Φ.Τ.Μ. θα εκδώσει ένα μηδενικό Z και στη συνέχεια θα ανεβάσει στον server της ΑΑΔΕ τα τελευταία προοδευτικά σύνολα. Μόλις ολοκληρωθεί η αποστολή και λάβει απάντηση από τον server, η μηχανή θα επιστρέψει στο αρχικό μενού. Η διαδικασία παύσης έχει ολοκληρωθεί και δεν είναι δυνατόν πλέον να πραγματοποιηθούν πωλήσεις.

ΚΩΔΙΚΟΙ ΣΦΑΛΜΑΤΩΝ

ERR – 1	Λάθος Χειρισμός. Πιέστε ΑΚΥΡΩΣΗ .
ERR – 2	Λείπει ο Χειριστής (Εισάγεται χειριστή)
ERR – 3	Λάθος Δεδομένα. Έχετε πατήσει πολλά ψηφία. Πιέστε ΑΚΥΡΩΣΗ .
ERR – 4	ΛΑΘΟΣ ΧΕΙΡΙΣΤΗΣ. Εισάγεται σωστό αριθμό χειριστή
ERR – 5	Λάθος Ποσότητα .
ERR – 6	Δεν επιτρέπεται ΔΙΟΡΘΩΣΗ. Πιέστε ΑΚΥΡΩΣΗ .
ERR – 7	Δεν επιτρέπεται έκπτωση. Πιέστε ΑΚΥΡΩΣΗ .
ERR – 8	Δεν επιτρέπεται ποσοστιαία ΑΥΞΗΣΗ. Πιέστε ΑΚΥΡΩΣΗ .
ERR – 9	Δεν επιτρέπεται ποσοστιαία ΕΚΠΤΩΣΗ. Πιέστε ΑΚΥΡΩΣΗ .
ERR – 10	Δεν επιτρέπεται η ΠΡΟΗΓΟΥΜΕΝΗ ΔΙΟΡΘΩΣΗ. Πιέστε ΑΚΥΡΩΣΗ .
ERR – 11	Λάθος Τιμή. Πιέστε ΑΚΥΡΩΣΗ .
ERR – 12	Λάθος Πλήκτρο. Πιέστε ΑΚΥΡΩΣΗ .
ERR – 13	Πρόβλημα επικοινωνίας με τον FTP .
ERR – 14	Απαγόρευση Μετρητών
ERR – 15-16	Απαγόρευση Επιταγής
ERR – 17	ΕΚΔΟΣΤΕ Ζ. Πρέπει να πάρετε υποχρεωτικά Ζ διότι έχει παρέλθει 24ωρο μετά την έκδοση της τελευταίας απόδειξης
ERR – 18	ΠΑΡΤΕ ΑΝΑΦΟΡΑ ΜΗΔΕΝΙΣΜΟΥ ΕΙΔΩΝ ΚΑΙ ΣΥΝΕΧΙΣΤΕ.
ERR – 19	ΛΑΘΟΣ ΩΡΑ
ERR – 20	ΛΑΘΟΣ ΕΙΣΑΓΩΓΗ BARCODE. Πιέστε ΑΚΥΡΩΣΗ .
ERR – 21	ΛΑΘΟΣ ΗΜΕΡΑ
ERR – 22	ΛΑΘΟΣ ΕΓΓΡΑΦΗ ΣΤΗΝ FLASH ΜΝΗΜΗ.
ERR – 23	ΔΕΝ ΕΧΕΤΕ ΒΑΛΕΙ ΤΟ ΑΦΜ ΤΟΥ ΠΕΛΑΤΗ ΓΙΑ ΑΠΟΣΤΟΛΗ ΣΤΗΝ ΓΓΠΣ.

ERR – 24	ΠΟΛΛΑ ΕΙΔΗ ΣΤΗΝ ΑΠΟΔΕΙΞΗ (ΕΩΣ 100 ΕΙΔΗ ΑΝΑ ΑΠΟΔΕΙΞΗ ΜΠΟΡΟΥΝ ΝΑ ΤΥΠΩΘΟΥΝ)
ERR – 25	ΌΧΙ RESET ΣΥΣΤΗΜΑΤΟΣ.ΔΕΝ ΕΧΕΙ ΟΛΟΚΛΗΡΩΘΕΙ ΤΟ RESET.
ERR – 26	BARCODE ΔΕΝ ΕΙΣΗΧΘΕΙ. ΤΑ BARCODE ΔΕΝ ΚΑΤΕΒΗΚΑΝ ΣΤΗΝ ΤΑΜΕΙΑΚΉ
ERR – 27	ΕΚΔΩΣΤΕ ΠΕΡΙΟΔΙΚΗ ΑΝΑΦΟΡΑ.
ERR – 29	ΛΑΘΟΣ ΚΩΔΙΚΟΣ (PASSWORD)
ERR – 30	ΠΑΡΤΕ Ζ....
ERR – 31>24	ΩΡΕΣ ΕΚΔΟΣΤΕ Ζ ΑΝΑΦΟΡΑ (Έχουν περάσει 24 ώρες από το προηγούμενο Ζ)
ERR – 32>48	ΩΡΕΣ ΕΚΔΟΣΤΕ Ζ ΑΝΑΦΟΡΑ (Έχουν περάσει 48 ώρες από το προηγούμενο Ζ)
ERR – 34	ΛΑΘΟΣ ΔΕΔΟΜΕΝΑ. ΤΑ ΔΕΔΟΜΕΝΑ ΠΟΥ ΕΙΣΑΓΑΓΑΤΕ ΕΙΝΑΙ ΛΑΘΟΣ. Πιέστε ΑΚΥΡΩΣΗ
ERR – 35	ΑΝΥΠΑΡΚΤΟΣ ΧΕΙΡΙΣΤΗΣ
ERR – 36	ΜΝΗΜΗ ΤΑΜΙΩΝ ΓΕΜΑΤΗ
ERR – 37	ΛΑΘΟΣ ΒΑΡΟΣ
ERR – 38	ΑΝΟΙΚΤΗ ΑΠΟΔΕΙΞΗ. Η ΤΑΜΕΙΑΚΗ ΕΙΝΑΙ ΣΕ ΚΑΤΑΣΤΑΣΗ ΠΩΛΗΣΗΣ.
ERR – 39	ΓΕΜΑΤΟ ΣΥΡΤΑΡΙ.
ERR – 41	ΜΕΤΡΗΤΑ ΌΧΙ ΑΡΚΕΤΑ (ΤΑ ΜΕΤΡΗΤΑ ΣΤΟ ΣΥΡΤΑΡΙ ΔΕΝ ΕΙΝΑΙ ΑΡΚΕΤΑ ΓΙΑ ΕΝΑΝΤΙ- ΠΛΗΡΩΜΕΣ)
ERR – 42	ΕΝΑΝΤΙ ΕΚΤΟΣ ΟΡΙΟΥ
ERR – 43	ΠΛΗΡΩΜΗ ΕΚΤΟΣ ΟΡΙΟΥ
ERR – 44	ΑΝΥΠΑΡΚΤΟ ΕΙΔΟΣ
ERR – 45	ΑΚΥΡΗ ΤΙΜΗ (Η ΤΙΜΗ ΠΩΛΗΣΗΣ ΕΊΝΑΙ ΛΑΘΟΣ .ΠΙΕΣΤΕ ΑΚΥΡΩΣΗ)
ERR – 46	ΛΑΘΟΣ ΤΙΜΗ . Πιέστε ΑΚΥΡΩΣΗ.
ERR – 47	ΥΠΕΡΒΑΣΗ ΕΙΔΩΝ.
ERR – 48-49	ΦΟΡ.ΑΡΙΘ & ΚΩΔ ΕΧΕΙ ΤΟΠΟΘΕΤΗΘΕΙ
ERR – 51	Η ΑΠΟΘΗΚΗ ΕΊΝΑΙ ΚΑΤΩ ΤΟΥ ΜΗΔΕΝΟΣ
ERR – 54	ΔΕΝ ΓΡΑΦΤΗΚΕ Η Φ/Μ (Η ΓΡΑΦΤΗΚΕ ΛΑΘΟΣ)
ERR – 55	ΑΓΝΩΣΤΟ ΦΠΑ (ΠΟΣΟΣΤΟ φπα ΛΑΘΟΣ)
ERR – 56	ΔΕΝ ΥΠΑΡΧΕΙ ΧΩΡΟΣ ΣΤΑ ΤΜΗΜΑΤΑ
ERR – 57	ΧΩΡΟΣ ΦΠΑ ΓΕΜΑΤΟΣ
ERR – 58	ΛΑΘΟΣ ΚΩΔΙΚΟΣ ΜΗΤΡΩΟΥ Φ/Μ
ERR – 59	ΓΕΜΑΤΗ ΦΟΡΟΛΟΓΙΚΗ ΜΝΗΜΗ
ERR – 60	ΛΑΘΟΣ ΕΓΓΡΑΦΗ ΣΤΗ Φ/Μ ΣΤΟ Ζ
ERR – 61	ΛΑΘΟΣ ΔΕΔΟΜΕΝΑ ΣΤΗ Φ/Μ

ERR – 62	ΔΕΝ ΕΠΙΤΡΕΠΕΤΑΙ ΑΛΛΑΓΗ ΣΕ ΑΥΤΟ ΤΟ ΕΙΔΟΣ
ERR – 64	ΔΕΝ ΕΧΕΙ ΧΑΡΤΙ
ERR – 70	ΜΗ ΟΛΟΚΛΗΡΩΜΕΝΟ RESET
ERR – 77	ΔΕΝ ΥΠΑΡΧΕΙ ΦΠΑ
ERR – 78 Η	Φ.Μ ΕΧΕΙ ΑΛΛΑΧΘΕΙ
ERR – 83	Όχι αρνητική έκπτωση / αύξηση. Πιέστε ΑΚΥΡΩΣΗ.
ERR – 84	ΥΠΟΛΟΙΠΟ 1- 50 Ζ
ERR – 85	ΜΠΑΤΑΡΙΑ < 90%
ERR – 86	ΔΕΝ ΒΡΕΘΗΚΕ ΦΠΑ
ERR – 87	ΕΛΕΓΧΟΣ ΩΡΑΣ-RESET
ERR – 90	ΥΠΟΧΡΕΩΤΙΚΟ RESET
ERR – 91	ΥΠΕΡΒΑΣΗ ΟΡΙΟΥ (ΠΩΛΗΣΗΣ)
ERR – 102	ΓΕΜΑΤΟ ΗΛΕΚ.ΑΡΧΕΙΟ
ERR – 103	SD ΕΧΕΙ ΠΑΛΙΑΙΑ ΑΡΧΕΙΑ
ERR – 104	SD ΔΕΝ ΕΧΕΙ ΕΓΚΡΙΘΕΙ
ERR – 105	Η SD ΓΕΜΙΣΕ ΑΛΛΑΞΤΕ ΤΗΝ
ERR – 109	ΔΕΝ ΥΠΑΡΧΕΙ SD ΚΑΡΤΑ (ΕΛΕΞΤΕ ΤΟ ΗΛΕΚΤΡΟΝΙΚΟ ΗΜΕΡΟΛΟΓΙΟ)
ERR – 111	ΒΛΑΒΗ (ΕΛΕΓΧΟΣ ΤΟΥ ΗΛΕΚΤΡΟΝΙΚΟΥ ΑΡΧΕΙΟΥ)
ERR – 112	Η SD ΕΧΕΙ ΠΡΟΒΛΗΜΜΑ
ERR – 113	Η ΗΜΕΡΑ ΕΙΝΑΙ ΛΑΘΟΣ
ERR – 114	ΔΙΟΡΘΩΣΗ ΗΜΕΡΑΣ / ΩΡΑΣ
ERR – 117	SD ΑΠΟ ΆΛΛΗ ΜΗΧΑΝΗ (ΑΛΛΑΧΤΕ ΤΗ)
ERR – 137	ΣΥΝΔΕΣΗ ΜΕ SERVER ΛΑΘΟΣ
ERR – 138	ΛΑΘΟΣ ΟΝΟΜΑ S.TXT
ERR – 139	ΛΑΘΟΣ ΑΡΙΘΜΟΣ ΜΗΤΡΩΟΥ (ΣΤΗΝ ΜΕΤΑΔΟΣΗ ΔΕΔΟΜΕΝΩΝ)
ERR – 140	ΤΟ Ζ ΕΧΕΙ ΑΠΟΣΤΑΛΕΙ
ERR – 141	ΔΕΝ ΕΧΕΙ ΑΠΟΣΤΑΛΕΙ ΤΟ ΠΡΟΗΓΟΥΜΕΝΟ Ζ

ERR – 142	ΛΑΘΟΣ AES ΚΛΕΙΔΙ
ERR – 143	ΛΑΘΟΣ ΑΠΟΣΤΟΛΗΣ
ERR – 144	ΔΕΝ ΟΛΟΚΛΗΡΩΘΗΚΕ (Η ΑΠΟΣΤΟΛΗ ΣΤΟΝ SERVER)
ERR – 146	ΑΠΑΣΧΟΛΗΜΕΝΟ GPRS
ERR – 147	ΛΑΘΟΣ ΠΡΟΓΡΑΜΑΤΙΣΜΟΣ GPRS
ERR – 148	ΑΠΟΣΥΝΔΕΣΗ GPRS
ERR – 149	ΛΑΘΟΣ VERSION GPRS
ERR – 150	ΠΡΟΒΛΗΜΜΑ ΣΤΗ SIM
ERR – 151- 152-153	ΠΡΟΒΛΗΜΜΑ ΣΤΟ GPRS
ERR – 154	ΧΑΜΗΛΟ ΣΗΜΑ GSM
ERR – 155	ΛΑΘΟΣ APN
ERR – 156	ΛΑΘΟΣ ΑΠΟΣΤΟΛΗ SMS
ERR – 164	ΑΝΕΠΙΤΥΧΗΣ ΣΥΝΔΕΣΗ (GPRS)
ERR – 167	ΔΕΝ ΒΡΕΘΗΚΕ ΔΙΚΤΥΟ GPRS
ERR – 168	TCP LINK ERROR

ΛΑΘΗ ΣΥΣΚΕΥΗΣ

01FE	PRINTER ERROR (ΕΛΕΓΧΟΣ ΠΛΑΚΕΤΑΣ)
02FE	FM ERROR (ΕΛΕΓΧΟΣ ΠΛΑΚΕΤΑΣ)
03FE	LCD ERROR (ΕΛΕΓΧΟΣ ΠΛΑΚΕΤΑΣ)
04FE	KEY ERROR (ΕΛΕΓΧΟΣ ΠΛΑΚΕΤΑΣ)



ALGOBOX III
(ΦΗΜΑΣ)



Service Calling System

syscall by ICS

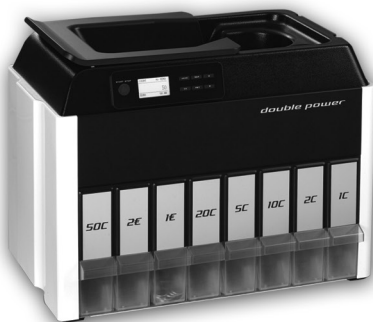

DP 508
ΚΑΤΑΜΕΤΡΗΤΗΣ ΚΑΙ
ΔΙΑΧΩΡΙΣΤΗΣ ΚΕΡΜΑΤΩΝ



AMERSEC®
Shoplifting Prevention Systems

**ΕΤΙΚΕΤΟΓΡΑΦΟΙ
ΙΤΑΛΙΑΣ**



**Space
Pole®**



DP-7100
ΑΝΙΧΝΕΥΤΗΣ ΓΝΗΣΙΟΤΗΤΑΣ
ΜΙΚΤΗΣ ΚΑΤΑΜΕΤΡΗΣΗΣ

Ηλεκτρονικές
ετικέτες ραφιών

εργ 300

εργ 50



70mm
110mm
110mm

