

Ανοίγοντας το πρόγραμμα διαχείρισης της Ταμειακής μηχανής «TOP» εμφανίζεται το επόμενο παράθυρο με τις διαθέσιμες επιλογές.



**Σημείωση:**

Ο προγραμματισμός της Φ.Τ.Μ γίνεται μόνο με σύνδεση ETHERNET

Για να βρούμε την IP της μηχανής  
Επιλέγουμε από το μενού ΠΡΟΓΡΑΜΜΑΤΙΣΜΟΣ το ΕΚΤΥΠ.ΠΑΡΑΜ.ΕΠΙΚ.  
Η Φ.Τ.Μ. θα μας εκτυπώσει την IP της.

Η διαδικασία αυτή είναι απαραίτητη για οποιονδήποτε προγραμματισμό της Φ.Τ.Μ. μέσω του προγράμματος.

## ΠΡΟΓΡΑΜΜΑΤΙΣΜΟΣ ΤΑΜΕΙΑΚΗΣ

Εμφανίζεται ένα παράθυρο με μόνο 4 επιλογές διαθέσιμες.

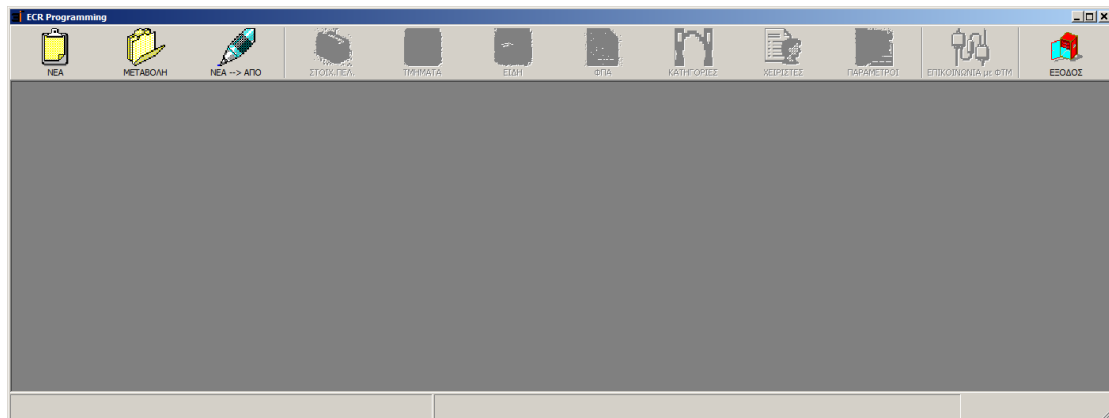

### Ανάλυση των επιλογών.



Πατήστε την επιλογή αυτή όταν θέλετε να αντιστοιχήσετε μία νέα ταμειακή με τα στοιχεία του κατόχου της. Στο παράθυρο που θα εμφανισθεί δώστε ένα όνομα και αποθηκεύστε.



Χρησιμοποιώντας αυτήν την επιλογή μπορείτε να κάνετε αλλαγή σε μια ήδη υπάρχουσα ταμειακή.



Με αυτήν την επιλογή μπορείτε να δημιουργήσετε μια νέα ταμειακή από μια ήδη υπάρχουσα την οποία μπορείτε να χρησιμοποιήσετε σαν αναφορά-δείγμα.



Για έξοδο από το πρόγραμμα.

Αφού ολοκληρώσουμε κάποια από τις ανωτέρω επιλογές ενεργοποιούνται πλέον και είναι διαθέσιμες και οι υπόλοιπες, όπως φαίνεται και στην κάτωθι εικόνα.

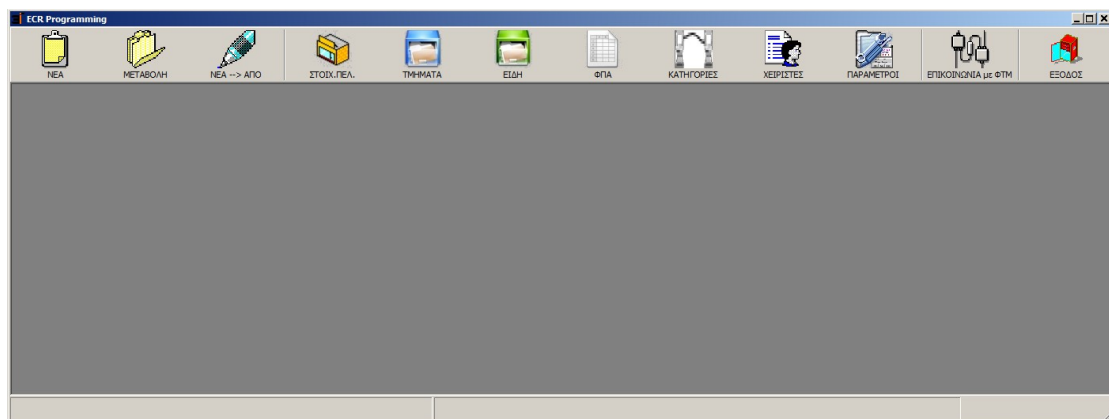



ΣΤΟΙΧ.ΠΕΛ.

## Προγραμματισμός στοιχείων πελάτη

Η **κάρτελα Στοιχεία πελάτη** περιλαμβάνει Στοιχεία τα οποία μας χρησιμεύουν μόνο για εύρεση πληροφοριών και δεν συμμετέχει στον προγραμματισμό της ταμειακής.

Πατάμε το πλήκτρο Αποθήκευση για να αποθηκευτούν τα δεδομένα στο πρόγραμμα.

Στοιχεία Πελάτη	Επωνυμία	Υπότιτλος	Παρ.Επικοινωνίας με SERVER
Επωνυμία	ΚΑΡΑΦΥΛΗΣ		
Διεύθυνση	ΤΑΙΝΑΡΟΥ 10-12		
Πόλη	ΠΕΡΙΣΤΕΡΙ	Ταχ.Κωδ.	χώρα
Αρ.Τηλεφώνου	2105778260	Fax N.	2105754285
Email	sales@ics.gr		
No Μηχανής	1	Μοντέλο	ARM

Αποθήκευση

Ακύρωση

Η **κάρτελα Επωνυμία** περιλαμβάνει τα στοιχεία του τίτλου που αποστέλλονται στην Ταμειακή και εκτυπώνονται στην κάθε απόδειξη.

Αφού προγραμματίσουμε τις γραμμές που επιθυμούμε πατάμε το πλήκτρο Αποθήκευση για να αποθηκευτούν τα δεδομένα στο πρόγραμμα.

Στοιχεία Πελάτη	Επωνυμία	Υπότιτλος	Παρ.Επικοινωνίας με SERVER
1.ΓΡΑΜΜΗ	ICS TOP	Διπλό μέγεθος ?	<input type="radio"/> ΝΑΙ <input checked="" type="radio"/> ΟΧΙ
2.ΓΡΑΜΜΗ	ΚΑΡΑΦΥΛΗΣ		<input type="radio"/> ΝΑΙ <input checked="" type="radio"/> ΟΧΙ
3.ΓΡΑΜΜΗ	ΣΥΣΤΗΜΑΤΑ ΠΛΗΡΟΦΚΗΣ ΑΕ		<input checked="" type="radio"/> ΝΑΙ <input type="radio"/> ΟΧΙ
4.ΓΡΑΜΜΗ	ΤΑΙΝΑΡΟΥ 10-12 ΠΕΡΙΣΤΕΡΙ		<input type="radio"/> ΝΑΙ <input checked="" type="radio"/> ΟΧΙ
5.ΓΡΑΜΜΗ			<input type="radio"/> ΝΑΙ <input checked="" type="radio"/> ΟΧΙ
6.ΓΡΑΜΜΗ			<input type="radio"/> ΝΑΙ <input checked="" type="radio"/> ΟΧΙ
7.ΓΡΑΜΜΗ			<input type="radio"/> ΝΑΙ <input checked="" type="radio"/> ΟΧΙ
8.ΓΡΑΜΜΗ			<input type="radio"/> ΝΑΙ <input checked="" type="radio"/> ΟΧΙ

Αποθήκευση

Ακύρωση

Η καρτέλα Υπότιτλος περιλαμβάνει τα στοιχεία που τυπώνονται στο κάτω μέρος της απόδειξης .

Πατάμε Αποθήκευση για να αποθηκευτούν τα δεδομένα.

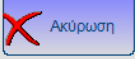
Στοιχεία Πελάτη	Επωνυμία	Υπότιτλος	Παρ.Επικοινωνίας με SERVER
			Ενεργοποίηση ?
1.ΓΡΑΜΜΗ	ΕΥΧΑΡΙΣΤΗΡΙΟ ΜΥΝΗΜΑ	<input checked="" type="radio"/> ΝΑΙ <input type="radio"/> ΟΧΙ	  
2.ΓΡΑΜΜΗ		<input type="radio"/> ΝΑΙ <input checked="" type="radio"/> ΟΧΙ	
3.ΓΡΑΜΜΗ		<input type="radio"/> ΝΑΙ <input checked="" type="radio"/> ΟΧΙ	
4.ΓΡΑΜΜΗ		<input type="radio"/> ΝΑΙ <input checked="" type="radio"/> ΟΧΙ	
5.ΓΡΑΜΜΗ		<input type="radio"/> ΝΑΙ <input checked="" type="radio"/> ΟΧΙ	
6.ΓΡΑΜΜΗ		<input type="radio"/> ΝΑΙ <input checked="" type="radio"/> ΟΧΙ	

Η καρτέλα Παράμετροι Επικοινωνίας με τον Server της ΓΠΠΣ είναι σημαντική γιατί περιέχει όλα τα απαραίτητα δεδομένα που πρέπει να εισαχθούν ώστε να αποσταλούν σωστά τα δεδομένα στην ΓΠΠΣ.

*Το πεδία που έχουν υποστεί αλλαγές εμφανίζονται με κίτρινο φόντο και αυτά αποθηκεύονται πατώντας το πλήκτρο Αποθήκευση.*

*Τα πεδία Διεύθυνσης IP και αποστολής δεδομένων αφορούν τον server της ΓΠΠΣ και δεν πρέπει να αλλάζουν αυθαίρετα.*

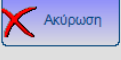
Στοιχεία Πελάτη	Επωνυμία	Υπότιτλος	Παρ.Επικοινωνίας με SERVER
64 χαρα. (σταθερό μήκος)			  
AES-Key	9897AA5FEE46B9A25250DE3AE8C185600D6A774AB01234C23D34E24326565464		
πχ 147.102.24.100	Διεύθυνση (IP) Αποστολής	147.102.24.100	
πχ Αποστολής	Διεύθυνση Αποστ.Δεδομένων	/myweb/websend.php	
9 ψηφία (σταθερό μήκος)	ΑΦΜ	099368090	
Ενεργοποίηση Αποστολής			
<input checked="" type="radio"/> ΝΑΙ <input type="radio"/> ΟΧΙ			



## Προγραμματισμός Τμημάτων

N.	ΠΕΡΙΓΡΑΦΗ	ΤΙΜΗ	ΦΠΑ	Ελαχ.Τιμή	Μεγ.Τιμή	Κατηγορία
1	ΤΜΗΜΑ 1	0,00	1	0,00	0,00	1
2	ΤΜΗΜΑ 2	0,00	1	0,00	0,00	1
3	ΤΜΗΜΑ 3	0,00	1	0,00	0,00	1
4	ΤΜΗΜΑ 4	0,00	1	0,00	0,00	1
5	ΤΜΗΜΑ 5	0,00	1	0,00	0,00	1
6	ΤΜΗΜΑ 6	0,00	1	0,00	0,00	1
7	ΤΜΗΜΑ 7	0,00	1	0,00	0,00	1
8	ΤΜΗΜΑ 8	0,00	1	0,00	0,00	1
9	ΤΜΗΜΑ 9	0,00	1	0,00	0,00	1
10	ΤΜΗΜΑ 10	0,00	1	0,00	0,00	1
11	ΤΜΗΜΑ 11	0,00	1	0,00	0,00	1
12	ΤΜΗΜΑ 12	0,00	1	0,00	0,00	1
13	ΤΜΗΜΑ 13	0,00	1	0,00	0,00	1
14	ΤΜΗΜΑ 14	0,00	1	0,00	0,00	1
15	ΤΜΗΜΑ 15	0,00	1	0,00	0,00	1
16	ΤΜΗΜΑ 16	0,00	1	0,00	0,00	1
17	ΤΜΗΜΑ 17	0,00	1	0,00	0,00	1
18	ΤΜΗΜΑ 18	0,00	1	0,00	0,00	1
19	ΤΜΗΜΑ 19	0,00	1	0,00	0,00	1
20	ΤΜΗΜΑ 20	0,00	1	0,00	0,00	1
21	ΤΜΗΜΑ 21	0,00	1	0,00	0,00	1
22	ΤΜΗΜΑ 22	0,00	1	0,00	0,00	1
23	ΤΜΗΜΑ 23	0,00	1	0,00	0,00	1
24	ΤΜΗΜΑ 24	0,00	1	0,00	0,00	1
25	ΤΜΗΜΑ 25	0,00	1	0,00	0,00	1
26	ΤΜΗΜΑ 26	0,00	1	0,00	0,00	1
27	ΤΜΗΜΑ 27	0,00	1	0,00	0,00	1
28	ΤΜΗΜΑ 28	0,00	1	0,00	0,00	1
29	ΤΜΗΜΑ 29	0,00	1	0,00	0,00	1

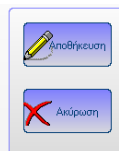

Όρια Τιμών

Τιμή → 0 ..... 99999,99

ΦΠΑ → 1 ... 5

Μεγ.Τιμή → 0 ..... 99999,99

Αρ.Κατηγοριών → 1 ... 20

### Ανάλυση Πεδίων.

- ΠΕΡΙΓΡΑΦΗ** Δίνετε την περιγραφή του τμήματος (έως 24 χαρακτήρες)
- ΤΙΜΗ** Δίνετε εάν θέλετε κάποια προκαθορισμένη τιμή για το Τμήμα.
- ΦΠΑ** Πληκτρολογείτε τον κωδικό ΦΠΑ από το 1-5 που αντιστοιχεί στις εξής κατηγορίες 1= 6,50% , 2= 13,00% , 3 = 23,00% , 4 = 36,00% , 5 = 0,00%.
- ΕΛΑΧΙΣΤΗ** Εισάγετε το ελάχιστο όριο χρημάτων (έως 9999,99)
- ΜΕΓΙΣΤΗ** Εισάγετε το ανώτατο όριο χρημάτων (έως 9999,99)
- ΚΑΤΗΓΟΡΙΑ** Εισάγετε την κατηγορία που ανήκει το τμήμα.

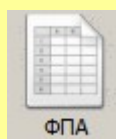

## Προγραμματισμός ΦΠΑ

N.	ΠΟΣΟΣΤΟ
1	6,50
2	13,00
3	23,00
4	36,00
5	0,00

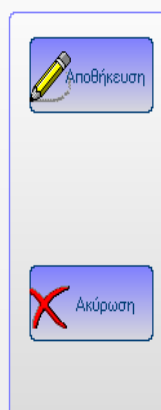

Προγραμματίζουμε τις κατηγορίες ΦΠΑ έτσι όπως προβλέπονται από το νόμο και πατάμε Αποθήκευση.



## Προγραμματισμός Ειδών

### Σημείωση:

Με την επιλογή αυτή γίνεται αποστολή-λήψη των ειδών προς/από την ΦΤΜ ενώ δεν αποστέλλονται οι Παράμετροι-Τμήματα

### <Βήμα.1>

Στην οθόνη εμφανίζονται τα είδη της ταμειακής που επιλέξατε.

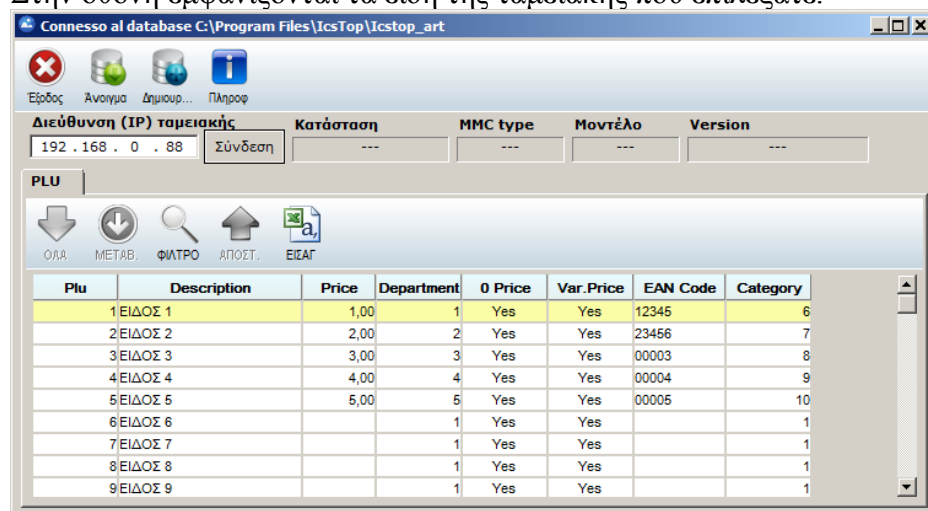

Μπορείτε να ανοίξετε μία άλλη βάση δεδομένων πατώντας το πλήκτρο



ή

Μπορείτε να δημιουργήσετε μία νέα με το πλήκτρο



Η διαδρομή και το όνομα της τρέχουσας βάσης δεδομένων εμφανίζεται στον τίτλο του παραθύρου όπως φαίνεται στην εικόνα.

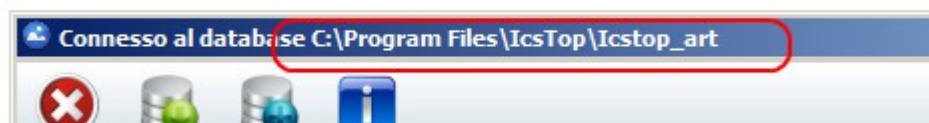

### <Βήμα.2>

Αφού πληκτρολογήσετε την σωστή διεύθυνση (IP) της ταμειακής πατήστε το πλήκτρο Σύνδεση

Μετά την επιτυχή σύνδεση (όπως φαίνεται και στην εικόνα) ενεργοποιούνται επίσης τα κάτωθι πλήκτρα.

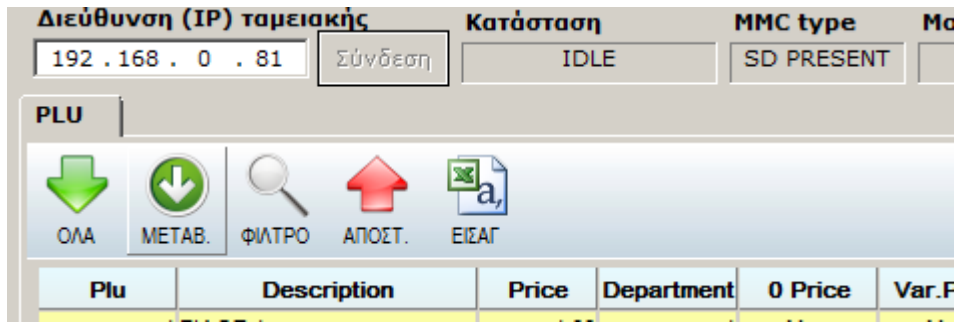

### Λειτουργία πλήκτρων



Όλα τα είδη της ταμειακής φορτώνονται στην βάση του προγράμματος



Μόνο τα είδη της μηχανής που έχουν μεταβληθεί ενημερώνουν την βάση.



Για γρήγορη εύρεση είδους δίνοντας την περιγραφή του.



Αποστέλλονται όλα τα είδη της βάσης μας στην Ταμειακή .

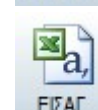

Γίνεται εισαγωγή των ειδών στην βάση από αρχείο (csv).

### Ανάλυση Πεδίων

Plu	Description	Price	Department	0 Price	Var.Price	EAN Code	Category
1	ΕΙΔΟΣ 1	1,00	1	Yes	Yes	12345	6
2	ΕΙΔΟΣ 2	2,00	2	Yes	Yes	23456	7
3	ΕΙΔΟΣ 3	3,00	3	Yes	Yes	00003	8
4	ΕΙΔΟΣ 4	4,00	4	Yes	Yes	00004	9
5	ΕΙΔΟΣ 5	5,00	5	Yes	Yes	00005	10

**Description** = ΠΕΡΙΓΡΑΦΗ Εισάγετε την περιγραφή (έως 24 χαρακτήρες).

**Price** = ΤΙΜΗ Εισάγετε την τιμή του είδους .Η μέγιστη τιμή είναι 9999,99.

**Department** = ΤΜΗΜΑ Εισάγετε τον αριθμό του τμήματος στο οποίο ανήκει το είδος.

(Αξίζει να σημειωθεί ότι η κατηγορία του ΦΠΑ που ανήκει το τμήμα είναι και το ΦΠΑ του είδους).

**Category** = ΚΑΤΗΓΟΡΙΑ Εισάγετε την κατηγορία στην οποία ανήκει το είδος.

**0 Price** = Πάντα "Yes"

**Var.Price** = ΕΛΕΥΘΕΡΗ ΤΙΜΗ

"Yes" μπορούμε να αλλάξουμε την τιμή του είδους κατά την πώληση

"NO" αλλαγή τιμής δεν είναι εφικτή κατά την πώληση.

**EAN Code** = Barcode Είναι η συσχέτιση του είδους με barcode.

*Για να καταχωρήσουμε αλλαγές στα πεδία της βάσης χρησιμοποιούμε το πλήκτρο TAB*

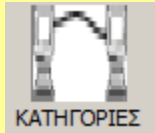

## Προγραμματισμός κατηγοριών

Ν.	ΠΕΡΙΓΡΑΦΗ
1	ΚΑΤΗΓΟΡΙΑ 000001
2	ΚΑΤΗΓΟΡΙΑ 2
3	ΚΑΤΗΓΟΡΙΑ 3
4	ΚΑΤΗΓΟΡΙΑ 4
5	ΚΑΤΗΓΟΡΙΑ 5
6	ΚΑΤΗΓΟΡΙΑ 6
7	ΚΑΤΗΓΟΡΙΑ 7
8	ΚΑΤΗΓΟΡΙΑ 8
9	ΚΑΤΗΓΟΡΙΑ 9
10	ΚΑΤΗΓΟΡΙΑ 10
11	ΚΑΤΗΓΟΡΙΑ 11
12	ΚΑΤΗΓΟΡΙΑ 12
13	ΚΑΤΗΓΟΡΙΑ 13
14	ΚΑΤΗΓΟΡΙΑ 14
15	ΚΑΤΗΓΟΡΙΑ 15
16	ΚΑΤΗΓΟΡΙΑ 16
17	ΚΑΤΗΓΟΡΙΑ 17
18	ΚΑΤΗΓΟΡΙΑ 18
19	ΚΑΤΗΓΟΡΙΑ 19
20	ΚΑΤΗΓΟΡΙΑ 20



## Επικοινωνία με Ταμειακή Μηχανή

Σημείωση:

Με αυτήν την επιλογή γίνεται αποστολή λήψη των Παραμέτρων και Τμημάτων ενώ δεν αποστέλλονται τα είδη από/προς την Φ.Τ.Μ.

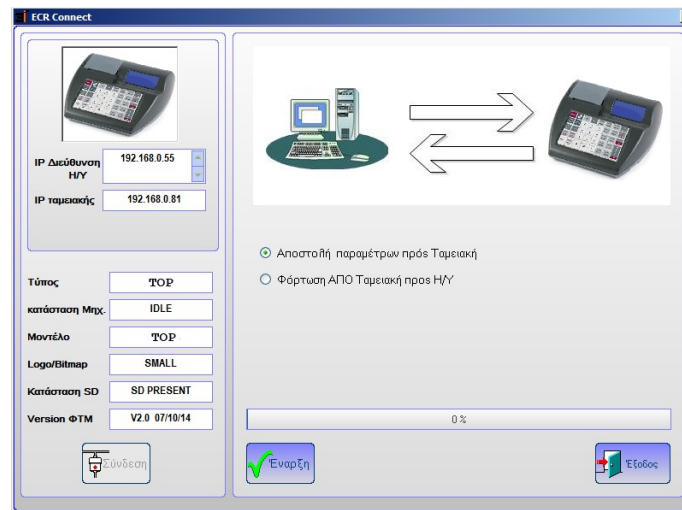

1. Πληκτρολογούμε την διεύθυνση IP της μηχανής στο πεδίο IP Ταμειακής.
2. Πατάμε το πλήκτρο Σύνδεση.  
Αφού πραγματοποιηθεί η σύνδεση Ταμειακής με τον Η/Υ.
3. Επιλέγουμε ένα από τα κάτωθι
  - α) Αποστολή παραμέτρων προς Ταμειακή όταν επιθυμούμε να στείλουμε τον προγραμματισμό στην Ταμειακή μηχανή.
  - β) Φόρτωση Από ταμειακή για να διαβάσουμε όλο τον προγραμματισμό στο πρόγραμμά μας.
4. Έναρξη για να ξεκινήσει η διαδικασία αποστολής Λήψης προς την Ταμ. μηχανή



## ΑΝΑΓΝΩΣΗ ΦΟΡΟΛΟΓΙΚΗΣ ΜΝΗΜΗΣ

1. Πληκτρολογούμε την διεύθυνση IP της μηχανής στο πεδίο IP Ταμειακής.
  2. Πατάμε το πλήκτρο **Σύνδεση**.
- Αφού πραγματοποιηθεί η σύνδεση Ταμειακής με τον Η/Υ.
3. Επιλέγουμε την φορολογική αναφορά που θέλουμε να εκδώσουμε κάνοντας κλικ στο πεδίο **Φορολ. μνήμη**
  4. Επιλέγουμε το είδος της Αναφοράς  
**Αναλυτική Αναφορά**  
**Συγκεντρωτική Αναφορά**
  5. Τέλος Επιλέγουμε την περίοδο με κριτήριο  
**Την Ημερομηνία** (Από – έως ,ΗΗ=ημέρα ΜΜ=Μήνας ΕΕ=Έτος)  
 ή **την Αναφορά Z** (Από Αρχικό Z - έως τελικό Z)
  6. Πατάμε το πλήκτρο **Έναρξη** για λήψη της αναφοράς.

TAX Memory / EJournal Report

LAN CONFIGURATION

IP Η/Υ	192.168.0.55
IP Ταμειακής	192.168.0.81
Τύπος Ταμειακής	TOP
Κατάσταση ΦΤΜ	IDLE
Μοντέλο ΦΤΜ	TOP
Τύπος Γραφικού	SMALL
Κατάσταση SD	SD PRESENT
Version ΦΤΜ	V2.0 07/10/14
Αναφορές Z	77
Ενεργ.	2014.07.28
Τελευταίο Z	2014.09.15
Έναρξη	2014.07.28
Τελευτ.Αποδ	2014.09.15







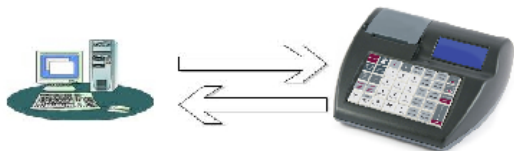

ΗΛ.Ημερολόγιο

Φορολ.

Αρ.Απόδειξης

Από

Έως

Φορολ.μνήμη

Αναλυτική Αναφορά

Συγκεντρωτική Αναφ.

---

Ημερ

	HH	MM	EE
Από	13	09	14
Έως	15	09	14

Z Αναφορά

Από

Έως

Όταν το πρόγραμμα ολοκληρώσει την διαδικασία αποθηκεύει την Αναφορά σαν αρχείο κειμένου με το όνομα REPORT.TXT και μας προτρέπει πατώντας το πλήκτρο «YES» να το εμφανίσει στην οθόνη.

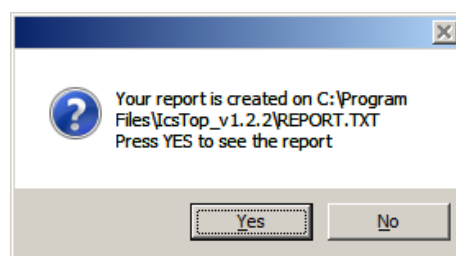

## ΑΝΑΓΝΩΣΗ ΗΛΕΚΤΡΟΝΙΚΟΥ ΗΜΕΡΟΛΟΓΙΟΥ

1. Πληκτρολογούμε την διεύθυνση IP της μηχανής στο πεδίο IP Ταμειακής.
  2. Πατάμε το πλήκτρο **Σύνδεση**.
- Αφού πραγματοποιηθεί η σύνδεση Ταμειακής με τον Η/Υ.
3. Επιλέγουμε την φορολογική αναφορά που θέλουμε να εκδώσουμε κάνοντας **τικ** στο πεδίο **Ηλ. Ημερολόγιο**
  4. Επιλέγουμε εάν θέλουμε  
τις φορολογικές αποδείξεις τσεκάρουμε το πεδίο **Φορολ**  
ή τις μη φορολογικές χωρίς τσεκάρισμα
  5. Τέλος Επιλέγουμε την περίοδο με κριτήριο  
**Την Ημερομηνία** (Από –έως ,ΗΗ=ημέρα ΜΜ=Μήνας ΕΕ=Έτος)  
ή **την Αναφορά Ζ** (Από Αρχικό Ζ- έως τελικό Ζ)
  6. Πατάμε το πλήκτρο **Έναρξη** για λήψη της αναφοράς.

**LAN CONFIGURATION**

IP H/Y: 192.168.0.55  
IP Ταμειακής: 192.168.0.81

Τύπος Ταμειακής: TOP  
Κατάσταση ΦΤΜ: X REPORT  
Μοντέλο ΦΤΜ: TOP  
Τύπος Γραφικού: SMALL  
Κατάσταση SD: SD PRESENT  
Version ΦΤΜ: V2.0 07/10/14  
Αναφορές Ζ: 77  
Ενεργ.: 2014.07.28  
Τελευταίο Ζ: 2014.09.15  
Έναρξη: 2014.07.28  
Τελευτ.Αποδ: 2014.09.15

Σύνδεση

Έναρξη Έξοδος

**Ηλ. Ημερολόγιο**  
 Φορολ.  
Αρ.Αποδείξεις  
Από: 1  
Έως: 10

**Φορολ. μνήμη**  
 Αναλυτική Αναφορά  
 Συγκεντρωτική Αναφ.

**Ημερ**  
Από: HH MM EE  
28 07 14  
Έως: 15 09 14

**Ζ Αναφορά**  
Από: 76  
Έως: 77

Όταν το πρόγραμμα ολοκληρώσει την διαδικασία αποθηκεύει την Αναφορά σαν αρχείο κειμένου με το όνομα REPORT.TXT και μας προτρέπει πατώντας το πλήκτρο «YES» να το εμφανίσει στην οθόνη.



## ΠΡΟΓΡΑΜΜΑΤΙΣΜΟΣ ΓΡΑΦΙΚΩΝ

1. Πληκτρολογούμε την διεύθυνση IP της μηχανής στο πεδίο IP Ταμειακής.

2. Πατάμε το πλήκτρο **Σύνδεση**.

Βεβαιωνόμαστε ότι έχει πραγματοποιηθεί η σύνδεση Ταμειακής με τον Η/Υ.

Εάν θέλουμε να στείλουμε δικό μας γραφικό:

Πατάμε τον αριθμό της εικόνας που θέλουμε να το αντιστοιχήσουμε (logo1-12) και μετά επιλέγουμε την εικόνα μας, **αφού την έχουμε τοποθετήσει στον φάκελο: «C:\Program Files\IcsTop\Graphic\_images»**

Εάν είναι σωστή (σε διαστάσεις – χρώμα) θα εμφανισθεί στο αντίστοιχο παράθυρο.

(Το γραφικό πρέπει να είναι της μορφής **384 X 200 bmp ασπρόμαυρο=1 bit Depth**)

Οι προκαθορισμένες εικόνες είναι αποθηκευμένες στην ακόλουθη διαδρομή.  
«C:\Program Files\IcsTop\Graphic\_images»

Με το πλήκτρο Έναρξη αποστέλλονται στην ταμειακή όλες οι εικόνες.

N.	TYPE	FILE NAME
1	logo1	logo1.bmp
2	logo2	logo2.bmp
3	logo3	logo3.bmp
4	logo4	logo4.bmp
5	logo5	logo5.bmp
6	logo6	logo6.bmp
7	logo7	logo7.bmp
8	logo8	logo8.bmp
9	logo9	logo9.bmp
10	logo10	logo10.bmp
11	logo11	logo11.bmp
12	logo12	logo12.bmp